LAYANAN PELANGGAN 081575295555 HARGA ECERAN RP. 3.000 HARGA LANGGANAN (BAYAR DI DEPAN) RP. 70.000

1

SENIN KLIWON, 21 JANUARI 2013
TAHUN 63 NO. 336
TERBIT 32 HALAMAN

# SUARA MERDEKA

Perekat Komunitas Jawa Tengah

Email marcomm_sm@suaramerdeka.com
Facebook Suara Merdeka CyberNews
Twitter @suaramerdeka
Hotline Telepon & SMS 081575295555

kunjungi kami di : www.suaramerdeka.com m.suaramerdeka.com mcetak.suaramerdeka.com

SM/Reuters

***MERASA KECEWA :*** *Pemain Arsenal, Jack Wilshere (kanan) mengungkapkan kekecewaan, sementara pemain Chelsea Juan Mata berangkulan dengan rekan timnya setelah berhasil mencetak gol dalam pertandingan Liga Premier Inggris di Stadion Stamford Bridge, semalam.(30)*

## London Milik Si Biru

**LONDON -** Musim ini London menjadi milik Chelsea. Di depan publik sendiri, kemarin, Frank Lampard dkk kembali mengatasi Arsenal 2-1 dalam lanjutan Premier League. Kemenangan tim asuhan Rafael Benitez di Stamford Bridge itu dibuka Juan Mata menit ke-7. Lampard menggandakan keunggulan tuan rumah menit 16 melalui titik putih.

Wasit Martin Atkinson memberi hadiah penalti setelah kiper Wojciech Szczesny melanggar Ramires di dalam kotak terlarang. Lamps yang menjadi algojo tidak menyia-nyiakannya.

Usaha kubu tamu memperkecil ketertinggalan membuahkan hasil pada menit 58. Memanfaatkan umpan terobosan Santi Cazorla, Theo Walcott tanpa ampun menaklukkan kiper Petr Cech.

Dalam duel pertama musim ini di kandang Arsenal, 29 September, Si Biru juga menang 2-1. Ketika itu, gol Chelsea dicetak Fernando Torres dan Juan Mata. Adapun gol Arsenal diciptakan Gervinho.

Kemenangan pertama The Blues di kandang sejak Januari ini mengurangi tekanan di pundak Benitez. Pelatih sementara itu dicemooh fans saat Chelsea diimbangi Southampton dalam laga terdahulu di Stamford Bridge. "Kami bekerja dengan baik, menciptakan sejumlah peluang. Dengan performa seperti ini, kemenangan pasti akan datang," tutur Benitez.

Statistik menunjukkan The Blues dominan dalam *derby* di Stamford Bridge. Penguasaan bola pasukan Benitez di bawah guyuran hujan salju itu mencapai 60 persen.

*(Bersambung hlm 11 kol 1)*

# 50 Ribu Orang Masih Mengungsi

### Minimarket Dijarah

**JAKARTA** - Jumlah pengungsi akibat banjir di Jakarta sejak Kamis (17/1) lalu terus bertambah. Bahkan Badan Nasional Penanggulangan Bencana (BNPB) mendeteksi setidaknya ada 50 ribu orang yang masih mengungsi.

Ketua BNPB Samsul Maarif menyebutkan, lonjakan pengungsi terjadi pada Sabtu (19/1). "Dari 19 ribu yang kami rapatkan pada Jumat itu melonjak menjadi 43 ribu orang. Jadi sekarang kami asumsikan 50 ribu," kata Samsul dalam presentasinya kepada Presiden Susilo Bambang Yudhoyono, di pinggir sungai Ciliwung di Bidara Cina, Jakarta Timur, Minggu (20/1).

Terkait dengan banyaknya jumlah pengungsi itu, Samsul mengatakan BNPB fokus pada sektor keamanan.

Lembaga penanganan bencana ini membentuk dua posko utama yang terletak di Balaikota DKI dan di Kementerian PU.

*(Bersambung hlm 11 kol 2)*

SM/Antara

***DISTRIBUSI BANTUAN :*** *Personel Marinir TNI AL menggunakan kendaraan tempur (ranpur) amfibi untuk mengevakuasi korban banjir dan mendistribusikan bantuan kepada para korban banjir di Kawasan Muara Baru, Jakarta, Minggu (20/1). (30)*

SM/rtr

***LETAKKAN KARANGAN BUNGA:*** *Presiden Obama dan Wapres Joe Biden meletakkan karangan bunga di Arlington National Cemetery dekat Washington, menjelang upacara pelantikan. (38)*

## Obama Diambil Sumpah Dua Kali

**WASHINGTON** - Barack Obama secara resmi menjalani pengambilan sumpah untuk masa keduanya sebagai presiden Amerika Serikat (AS) dalam sebuah upacara kecil di Ruang Biru Gedung Putih pada Minggu (20/1) pukul 11.55 waktu setempat atau pukul 23.55 WIB, semalam.

*(Bersambung hlm 11 kol 1)*

## Siswi SMP Tewas Dibunuh Teman

**PURBALINGGA** - Seorang siswi salah satu SMP negeri di Kecamatan Kalibagor, Banyumas, SP (16), warga RT 3 RW 1 Desa Kalicupak Kidul, Kecamatan Kalibagor, tewas dibunuh temannya, RAS (17) warga Kecamatan Kalimanah, Purbalingga, Minggu (20/1) siang.

Menurut Sono, kerabat korban, awal mula kejadian, korban sepulang sekolah, Jumat (18/1) pukul 12.00 pamit kepada ibunya pergi ke warnet menggunakan sepeda motor.

Namun hingga pukul 22.00 korban belum pulang. Orang tua korban mencari tetapi tidak menemukannya.

"Dari informasi sepupu korban, korban punya teman bernama RAS warga Karangsari, Purbalingga yang sering sms-an," katanya, Minggu (20/1).

Keesokan harinya, Sabtu (19/1) orang tua korban melapor ke Polsek Kalibagor, Banyumas. Kemudian, anggota Polsek Kalibagor mendapat informasi bahwa korban sering berkomunikasi dengan RAS melalui *sms*. Polisi pun menemui RAS dan menginterograsinya.

Menurut pengakuan pelaku, ia baru mengenal korban tiga bulan lalu melalui *sms*. Ia melakukan pembunuhan itu di kamar rumahnya pada Jumat (18/1) sekitar pukul 15.00. Menurutnya, ia sering dicaci dengan kata-kata kasar oleh korban.

Pelaku dicakar korban. Karena tersinggung, RAS lalu mendorong korban hingga terjatuh. Lalu oleh RAS dada korban diinjak hingga keluar darah dari hidung dan akhirnya tidak bernafas.

Setelah mengetahui korban tidak bernyawa, pelaku mencabuli korban. Sabtu (19/1) dini hari pukul 01.00, mayat korban ia bungkus menggunakan sprei. Lalu ia angkat dan dibawa keluar rumah.

*(Bersambung hlm 11 kol 1)*

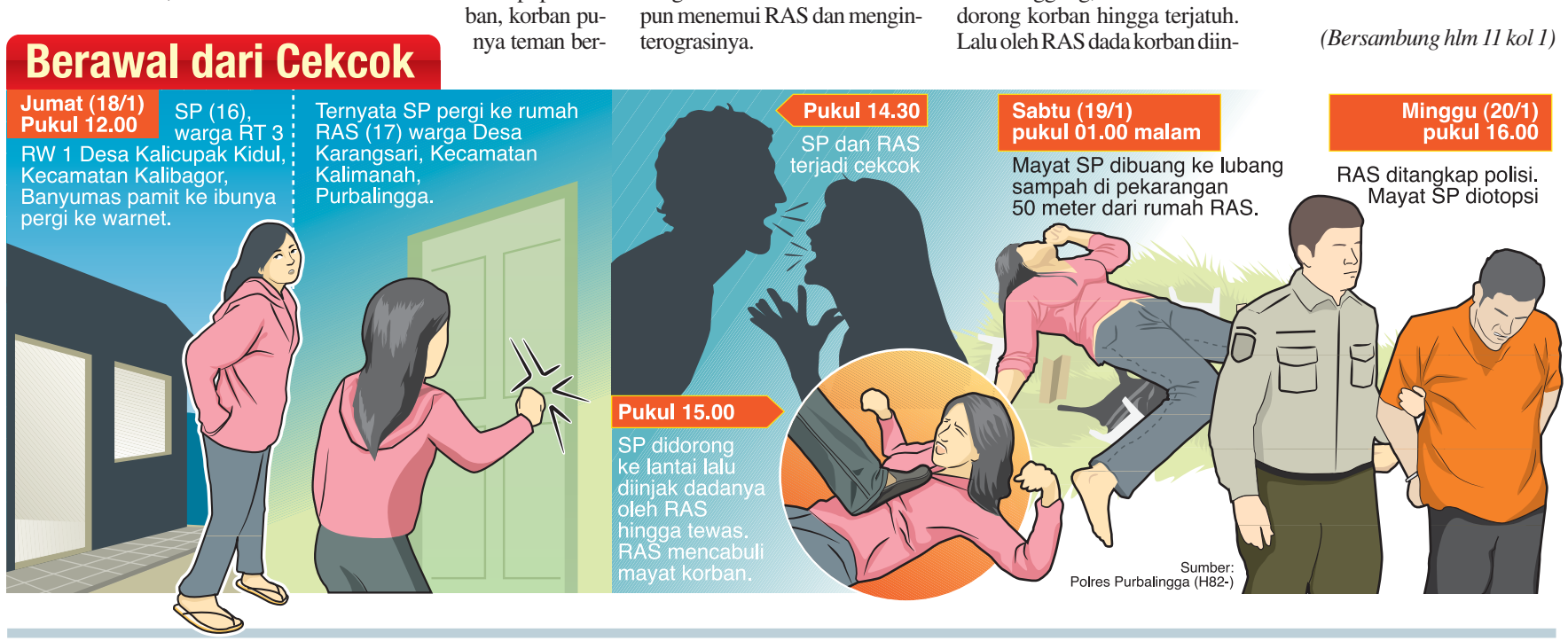


NASIONAL 2

**Parpol-Parpol Mendompleng Banjir**

**SEJUMLAH** partai politik ramai-ramai memberikan bantuan kepada korban banjir di Jakarta. Namun, mereka dinilai hanya mendompleng dan tidak tulus.

OLAHRAGA 13

**Pecah Telur**

**UNTUK** kali pertama, Barcelona menelan kekalahan musim ini di La Liga Spanyol. Mereka takluk di kandang Real Sociedad. Tim asuhan Tito Vilanova membuang-buang peluang menang setelah unggul 2-0 lebih dulu, Minggu (20/1) dini hari WIB.

SUARAMERDEKA.COM
Semata-mata Fakta!
Cara Simple Atasi Jerawat (kanal wanita)
Titik Hot Rangsang yang Buat Wanita Siap Tempur (kanal lelaki)
www.suaramerdeka.com • www.suaramerdeka.tv

# Ancam Tak Bayar PBB dan Golput

INDEPTH

Peraturan Pemerintah (PP) Nomor 109/2012 terkait tembakau yang disahkan belum lama ini mengundang reaksi dari sejumlah petani di daerah penghasil "emas hijau" itu. Bahkan mereka siap melawan dengan ancaman menolak membayar pajak dan memboikot pemilu.

**MIMPI** buruk berupa Rancangan Peraturan Pemerintah (RPP) terkait pertembakauan yang menghantui petani, kini benar-benar menjadi momok di depan mata. Pasalnya, pemerintah telah mengesahkan menjadi PP 109 Tahun 2012, tentang Pengamanan Bahan yang Mengandung Zat Adiktif Tembakau bagi Kesehatan.

PP yang ditandatangani Presiden Susilo Bambang Yudhoyono (SBY) secara efektif berlaku sejak 24 Desember 2012 itu menyulut emosi ribuan petani, khususnya di sentra penghasil tembakau Kabupaten Temanggung.

Mereka pun menyerukan perlawanan dengan aksi demonstrasi, menolak membayar pajak bumi bangunan (PBB), serta tidak akan ikut pemilu alias golput. Aksi massa sudah dimulai dari kawasan Gunung Prahu di Desa Campurejo, Kecamatan Tretep pekan lalu. Dilanjutkan di Gunung Sumbing, Desa Wonosari, Kecamatan Bulu, dan di Desa Losari, Kecamatan Tlogomulyo.

Menurut informasi yang dihimpun *Suara Merdeka*, demonstrasi akan terus dilakukan di kantong-kantong sentra tembakau di seluruh wilayah Kabupaten Temanggung. Bahkan, telah diikuti oleh sejumlah petani di Sleman, Yogyakarta. Tidak menutup kemungkinan aksi serupa akan digelar di wilayah penghasil tembakau lain seperti Klaten dan Boyolali.

Saat ini ribuan petani tembakau di lereng Gunung Sumbing, Sindoro, dan Prahu yang telah melakukan budidaya tanam tembakau sejak zaman nenek moyangnya, dibikin frustasi oleh pemerintahnya sendiri. Betapa tidak? Klausul di PP 109 dinilai justru berpihak pada kepentingan asing yang dikhawatirkan akan menghilangkan eksistensi kaum tani tembakau Indonesia.

Ketua Asosiasi Petani Tembakau Indonesia (APTI) Jateng, Nurtantio Wisnu Broto mengatakan, dalam PP tersebut tak ada satu pun pasal menyebut pelarangan petani menanam tembakau. Namun subtansinya dinilai mengebiri dan mematikan petani secara perlahan, karena ada standarisasi yang tidak masuk akal.

"Dari RPP yang berproses dari amandemen UU No 36, dan kini telah nyata menjadi PP 109 itu sarat kepentingan asing. Ujung-ujungnya pasti bermuara pada ingin menguasai tembakau di Indonesia,"katanya.

Sekretaris APTI Kabupaten Temanggung, Agus Setyawan menambahkan, sejumlah pasal dalam PP 109, mendiskreditkan petani tembakau.

*(Bersambung hlm 2 kol 1)*

## ANEKA WARTA

### Sembilan Nelayan Hilang

**SITUBONDO-** Sembilan nelayan Kecamatan Panarukan, Kabupaten Situbondo, Jatim, hilang di perairan Selat Madura antara Kabupaten Situbondo dan Kabupaten Sumenep, Madura.

Tim penyelamat telah diterjunkan untuk menyelamatkan mereka.

Data yang dihimpun *Suara Merdeka*, Minggu (20/1) malam menyebutkan, hingga Minggu petang nasib sembilan nelayan itu belum diketahui.

"Tadi padi hingga pukul 15.00 dilakukan pencarian oleh tim Basarnas, Polairud, BPBD, dan instansi lain di Situbondo," kata Kepala Badan Penanggulangan Bencana Daerah (BPBD) Situbondo, Zainul Arifin, semalam.

Para nelayan itu berangkat melaut pada Sabtu (19/1) sekitar pukul 15.00. Ada 27 nelayan yang melaut dengan dua kapal purseseine atau selerek (istilah nelayan Situbondo). Tapi, pada tengah malam ketika mereka mulai menangkap ikan, tiba-tiba muncul gelombang tinggi disertai angin kencang.

"Kapal mereka terempas angin kencang," kata Zainul.

Sebanyak 18 nelayan berhasil dievakuasi pada Minggu pagi. Mereka dibawa ke RSU Situbondo. Sembilan lainnya hilang.

Zainul mengutarakan, puluhan personel tim penyelamat diterjunkan, trmasuk dua penyelam. Menurut rencana, Senin (21/1) ini pencarian dilanjutkan, dibantu tim Basarnas Jatim.

"Tujuh penyelam akan dikerahkan," katanya.

Kemungkinan Basarnas juga akan menerjunkan helikopter serta kapal RB 204 yang dilengkapi 20 personel, terdiri atas penyelam, tim medis, dan tim sekoci. (G14-59)

### Ical Temui Sultan

**YOGYAKARTA -** Ketua Umum DPP Partai Golkar Aburizal Bakrie (Ical), Sabtu (19/1), berkunjung ke kediaman Raja Keraton Ngayogyakarta Hadiningrat, Sri Sultan Hamengku Buwono X di Keraton Kilen. Pertemuan yang berlangsung sekitar satu jam itu dilakukan secara tertutup.

Menurut kabar, pertemuan itu terkait dengan rencana Ical menggandeng Sultan sebagai calon wakil presiden pada Pemilu 2014. Namun, baik Ical maupun Sultan mengatakan, pertemuan itu silaturahmi biasa antardua sahabat.

"Tidak ada hubungannya dengan pemilu. Ngobrol-ngobrol *aja*," ujar Sultan singkat usai pertemuan.

Menurutnya, pertemuan tersebut sama sekali tidak menyinggung kesediaannya untuk mendampingi Ical pada pilpres tahun depan. Mereka hanya saling berbagi seputar konstelasi politik di Tanah Air.

"Ya soal konstelasi politik saja, *wong* (kami) orang politik kok. Kami tidak pernah bicara itu (pilpres) dulu," ujar Sultan.

Hal senada disampaikan Ical. Ia menuturkan, selain menjalin silaturahmi, pertemuan itu juga membicarakan permasalahan negara.

Yakni, kondisi sekarang, bagaimana ke depan, serta cara memperbaiki berbagai masalah.

"Saya minta pandangan-pandangan Sultan. Sultan kan tahu kondisi rakyat yang sebenarnya. Yang jelas, kami sama-sama ingin Indonesia lebih baik," ujarnya. (sgt-59)

SM/Reuters

***BEREBUT AIR MINUM:*** *Sejumlah wanita berebut untuk mendapatkan air minum dalam botol yang dibagikan kepada para korban banjir di Kawasan Pluit, Jakarta, Minggu (20/1). Para korban banjir mulai kesulitan mendapatkan air bersih untuk kebutuhan sehari-hari.(30)*

# Parpol Mendompleng Banjir

## Bantuan Dinilai Tidak Tulus

**JAKARTA -** Sejumlah partai politik ramai-ramai memberikan bantuan kepada korban banjir di Jakarta. Namun, mereka dinilai hanya mendompleng dan tidak tulus.

Pengamat politik dari Universitas Indonesia (UI) Arbi Sanit menilai, pemberian bantuan atau pendirian posko banjir oleh partai politik (parpol) merupakan tindakan mengambil keuntungan semata. Ia menganggap langkah parpol-parpol tersebut tidak terpuji.

"Memakai bendera partai dan atribut partai saat memberikan bantuan kepada korban banjir adalah tindakan yang tidak didasari ketulusan," papar Arbi Sanit di Jakarta, Minggu (20/1).

Menurut dia, itu merupakan sikap tidak etis para politikus. Tindakan mereka lebih condong memanfaatkan penderitaan orang lain daripada berniat memberi bantuan. Ketidakjujuran terlihat dari penggunaan atribut partai.

Dikatakan oleh Arbi, sikap parpol-parpol itu punya pamrih. Politikus yang menjalankan pola seperti itu dia nilai sebagai benih-benih korupsi.

"Kalau politik seperti itu tetap dijalankan, itulah benih-benih korupsi. Mengeksploitasi kesempatan dari penderitaan warga yang tertimpa bencana," ujarnya.

**Penilaian Masyarakat**

Ketua Badan Penyaluran Bencana (Baguna) DPP PDI Perjuangan Dolfie OVP membantah pemberian bantuan kepada korban banjir sebagai ajang pencitraan politik. Menurut Dolfie, Baguna PDIP terjun sejak Rabu (16/1).

PDIP antara lain memberikan bantuan di Jakarta Barat dan Kampung Melayu, Jakarta Timur.

Soal anggapan pencitraan, Dolfie menyerahkan hal itu kepada masyarakat. Niat PDIP hanya ingin hadir di tengah masyarakat, bukan saat pemilu saja.

"Kami (PDIP), khususnya di Badan Penyaluran Bencana, sudah melakukan ini saat bencana di Mentawai, Merapi, Sulawesi Utara, dan pesawat Sukhoi jatuh. Kami melakukan sudah lama," kata dia.

SM/dok

***Arbi Sanit***

Ketua DPP Partai Keadilan Sejahtera Indra juga membantah tudingan pencitraan itu. Menurutnya, sejak dulu PKS terbiasa melayani, membantu, dan berbagi dengan masyarakat. "Kepedulian PKS itu terutama kepada masyarakat kurang mampu dan di tempat korban bencana di seluruh Indonesia," kata Indra.

PKS yang dipimpin oleh Ketua Fraksi PKS DPR Hidayat Nur Wahid mengunjungi dan menyampaikan bantuan kepada korban banjir di lokasi pengungsian di SDN 03 Petamburan dan Kecamatan Mampang Prapatan.

Adapun Partai Amanat Nasional menyediakan bantuan di kantor DPP PAN Jalan Simatupang, Jakarta. PAN menyediakan sembako, mandi cuci kakus bergerak, obat-obatan, pakaian layak pakai, serta kebutuhan bayi dan wanita.

"Sebagian diantar ke lokasi banjir," kata Wakil Sekjen DPP PAN Teguh Juwarno.

Ketua DPP PPP Arwani Tohmafi mengatakan, partainya membantu korban banjir di sekitar Jatinegara sejak beberapa hari lalu. Ketua DPP Partai Hanura Saleh Husin mengatakan hal serupa.

Ketua DPP PKB Marwan Jaffar mengatakan, kader wanitanya sudah terjun ke lapangan. "Ibu-ibu PKB mengadakan posko untuk membantu korban banjir," ujarnya. (D3,viva-59)

# PP Tembakau Untungkan Perdagangan Global

**PERATURAN** Pemerintah (PP) No. 109 Tahun 2012 Tentang Pengamanan Bahan Yang Mengandung Zat Adiktif Berupa Produk Tembakau Bagi Kesehatan, atau lebih dikenal dengan PP Tembakau, telah disyahkan.

Penolakan dari berbagai pihak, termasuk petani tembakau gencar dilakukan namun tidak digubris. Makan muncul pertanyaan, benarkan PP ini bertujuan melindungi kesehatan masyarakat dari dorongan lingkungan dan pengaruh iklan rokok serta bahaya merokok serta melindungi masyarakat dari asap rokok orang lain?

Petani tembakau menilai PP 109 tidak adil. Meski tidak ada pasal menyebut pelarangan menanam tembakau, sejumlah pasal menyulitkan posisi petani. Begitu juga soal tata niaga, diversifikasi produk serta divertifikasi tanaman tembakau kepada tanaman semusim lain.

Menurut peneliti perdagangan internasional dan Direktur Eksekutif Indonesia for Global Justice (IGJ) Salamuddin Daeng, PP ini harus segera dibatalkan atau ditinjau ulang karena ada dampak yang ditimbulkan.

Misalnya, industri rokok Indonesia akan dimonopoli asing yang memenuhi standar kesehatan seperti ditentukan lembaga internasional.

Menurut Daeng, standarisasi hanya akal-akalan yang sering diterapkan pemain perdagangan global dalam upaya memasukkan produknya untuk mengalahkan produk lokal di satu negara. Dapaknya, industri rokok kecil dan menengah kita akan bangkrut kemudian tutup karena disuruh membuat gambar.

"Darimana uang untuk beli mesin cetak gambar. Bila industri kecil itu tutup sebulan saja, akan berpotensi mati selamanya,"ujar Daeng.

Petani tembakau dan cengkeh juga akan menjadi korban karena standarisasi dalam produksi rokok diperkirakan menambah kecenderungan impor tembakau secara besar-besaran. PP itu dibuat untuk melihat aktivitas merokok sebagai kegiatan negatif saja, tanpa memperhatikan aspek kontribusi ekonomi serta budaya rokok bagi sejumlah besar rakyat.

Dia sepakat dengan penilaian, PP ini bukan aturan kesehatan. Ada atau tidak adanya peraturan ini, konsumsi rokok tidak akan turun. Hal ini terbukti volume perdagangan dan konsumsi tembakau sejak dulu selalu naik 4% per tahun.

Yang menarik, menurut Daeng, dalam PP itu memaksa petani tembakau menanam tanaman lain selain tembakau. Namun di sisi lain, tembakau dari luar dibebaskan masuk ke Indonesia dengan tarif nol persen. Jelas sekali ini akan menyuburkan impor tembakau, sekaligus mematikan petani tembakau dalam negeri.

**Pengobatan**

Pengamat politik ekonomi internasional FISIP Universitas Indonesia Syamsul Hadi menilai beban industri rokok nasional sudah begitu banyak, seperti standarisasi, kenaikan cukai dan regulasi yang dipromosikan oleh kepentingan internasional. Alhasil industri kecil, menengah yang memperoleh pasokan dari temabakau lokal akan gulung tikar. Industri besar bertahan, di tengah gempuran perusahaan asing di bidang rokok seperti Phillip Morris (PM) dan British American Tobacco (BAT), yang makin menguasai pasar Indonesia.

Menurut dia, di sisi lain terdapat fakta bahwa perusahaan farmasi internasional telah mengampanyekan produk anti nikotin juga bersiap meraup untung dari proyek besar untuk mengatasi 'penyakit' merokok di masyarakat.

Perusahaan multinasional seperti Johnson and Johnson, Ciba-Geigy, Novartis, Pharmatia & Upjohn, dan Glaxo Wellcome gencar mengkampanyekan bahaya merokok dan perlunya mengobati rokok dengan obat pengganti nikotin. Maka ada peluang proyek berupa pembangunan klinik terapi anti rokok sekaligus penjualan obat anti ketergantungan kepada rokok produksi perusahaan farmasi multinasional tersebut.

Syamsul melihat ada ambisi pebisnis global untuk memukul industri rokok Indonesia karena merupakan industri nasional yang sampai saat ini masih sanggup bertahan di tengah dominasi asing di segala sektor dalam ekonomi Indonesia.

PP tersebut lebih pro atau menguntungkan kepentingan bisnis global. (**Hartono Harimurti**-80)

# PPP Usul Revisi

**SEMARANG -** Fraksi PPP DPRD Jateng menyurati Presiden untuk meminta revisi Peraturan Pemerintah (PP) No 109 Tahun 2009 tentang Pengamanan Bahan yang Mengandung Zat Adiktif, Senin (21/1). Alasannya, PP tersebut berpotensi mengakibatkan puluhan ribu petani tembakau di Jateng menganggur.

"DPW PPP mendorong tujuh anggota fraksi menyikapi PP tersebut. Maka, besok (hari ini-Red) kami kirim surat ke Presiden," kata Ketua Fraksi PPP Istajib, Minggu (20/1).

Di lain pihak, Kepala Dinas Perkebunan (Disbun) Jateng Teguh Winarno meminta petani tidak buru-buru khawatir terhadap masa depannya.

Dari analisisnya terhadap 8 bab dan 65 pasal dalam PP itu, tidak satu pun pasal mengatur penanaman tembakau oleh petani. Mayoritas PP itu justru mengatur promosi, pemasaran, dan distribusi pabrik rokok.

Teguh heran, jika petani tidak dirugikan, kenapa berdemo. Seharusnya yang berdemo adalah para pengusaha rokok.

Alasan bahwa pengaturan promosi rokok akan berdampak pada permintaan tembakau kepada petani, menurutnya juga merupakan pendapat yang terburu-buru. Teguh memberi gambaran, pada 2012 pabrik rokok membutuhkan 18 ribu hingga 20 ribu ton tembakau dari Jateng. Jumlah itu seharusnya cukup disediakan lahan tembakau seluas 25 ribu hingga 27 ribu hektare.

Tapi di Jateng pada tahun lalu terdapat 37 ribu hektare. Akibatnya, banyak tembakau petani yang tidak terbeli dengan harga pantas.

"*Over capacity* ini menyebabkan harga anjlok," katanya. (H68,J17-59)

### Ancam....

(Sambungan hlm 1)

Seperti pengaturan standarisasi diharuskan melakukan pengujian kadar nikotin dan tar, tata niaga, diversifikasi produk, serta divertifikasi tanaman tembakau pada tanaman semusim lain.

Disebutkan, pengujian kadar nikotin dan tar yang ditentukan Pasal 10, ayat 1 mengaharuskan setiap produsen rokok melakukan pengujian kandungan kadar nikotin dan tar per batang tiap varian.

Selain itu, sesuai Pasal 11 ayat 1 harus dilakukan di laboratorium dengan biaya mahal.

Pasal 58, mengatur tentang diversifikasi produk tembakau dari rokok menjadi produk lain. Hal itu dinilai memberatkan. Secara logika, selama ini hanya pabrik rokok yang mampu membeli hasil panen petani dalam skala besar yang bisa menutup ongkos produksi petani.

"Selain pabrik rokok belum terbukti. Kalau dialihkan ke produk lain, seperti diisyaratkan salah satunya tembakau akan dibuat pestisida, itu belum ada buktinya. Lagi pula tidak ada jaminan dari pemerintah tentang perusahaan penampung tembakau dan pemasarannya.

**Keran Impor**

Implementasi PP 109 tentang tembaku juga diprediksi bisa membuka keran impor dalam skala besar.

Karena tembakau luar dengan tar nikotin rendah bisa memenuhi standar dibanding dengan tembakau lokal yang dikenal memiliki kadar nikotin serta tar tinggi dan cocok untuk produksi rokok kretek.

Upaya mematikan petani secara perlahan-lahan itu juga tersirat jelas dari pernyataan Wamenkes, Ali Gufron Mukti dalam wawancara tentang PP 109 pada 13 Januari 2013. Dia mengatakan nantinya akan ada kejenuhan petani tembakau karena pabrik tidak membelinya.

"Wamenkes bilang jika tembakau tidak laku maka dengan sendirinya secara perlahan-lahan petani akan beralih pada tanaman lain. Ini yang dimaksud mematikan petani secara perlahan-lahan. Dia itu tidak ngerti pertanian, tidak ngerti kondisi di daerah seperti Temanggung,"tutur Agus.

Mengenai keterlibatan petani dalam perancanagan RPP, secara tegas dia membantah. Selama ini pemerintah hanya melibatkan Asosiasi Masyarakat Tembakau Indonesia (AMPTI).

"Selama ini yang dilibatkan oleh pemerintah hanya AMTI, yang menjadi kepanjangan tangan PT HM Sampoerna, milik raja rokok asal Amerika Serikat, Philip Morris. Ia (Philip Morris), jelas punya kepentingan besar dengan misi menguasai market rokok di Indonesia," tegasnya. (**Raditia Yoni Ariya**-80)

Hadiri Pameran Pendidikan Terbesar & Terlengkap di Indonesia!

INTERNATIONAL EDUCATION EXPO 2013

SUN® Education Group

Over 40 Combined Experience

Januari 26 Sabtu

Novotel Hotel Semarang
13.00 - 18.00

Telah dibuka di Semarang "SUN Education Group" , Konsultan Pendidikan Internasional TERBESAR dengan 20 kantor tersebar di INDONESIA!

SUN Education Group mewakili ratusan institusi - institusi terkemuka dari : Australia, UK, Singapore, USA, Canada, Malaysia, New Zealand, Switzerland dan Indonesia

Ikuti Presentasi GRATIS selama Pameran

| | |
|---|---|
| 14.00 – 15.00 | "How to Boost Your Success in Life & in Study with 21st Century Learning Skills" by team ADAM KHOO (No. 1 Motivator in Asia) |
| 16.00 - 17.00 | IELTS™ Simulation* |

*Tempat terbatas, pendaftaran hubungi SUN Education Semarang

Bawa Data Akademis Anda Untuk Pendaftaran Langsung di Pameran & Dapatkan:
- GRATIS Biaya Aplikasi/Pendaftaran*
- GRATIS Biaya Terjemahan Ijasah Transkrip Akademis/Raport*

*institusi tertentu, Syarat dan ketentuan Berlaku

Hubungi : SUN Education Semarang
Ruko Puri Anjasmoro EE 1 No. 10 A, Semarang 50144
T : (024) 330 55 123 • M : 0811 29 6329
E : semarang@suneducationgroup.com

Sponsored by : Far East Organization INSPIRING BETTER LIVES Singapore

Supported by : ADAM KHOO LEARNING TECHNOLOGIES GROUP

SUN® English

www.suneducationgroup.com

# Setop Sementara Hibah dan Bansos

## Jelang Pilgub, Rawan Disalahgunakan

**JAKARTA -** Menjelang Pilgub Jawa Barat, Jawa Tengah, dan Jawa Timur, perlu diterapkan moratorium atau penghentian sementara penyaluran dana hibah dan bantuan sosial (bansos).

Pasalnya, dana tersebut rawan disalahgunakan untuk pemenangan calon kepala daerah.

Desakan itu disampaikan Indonesia Budget Center (IBC) dan Indonesia Corruption Watch (ICW), Minggu (20/1). Mereka meminta dana hibah dan bansos didistribusikan setelah pilkada di masing-masing daerah.

Peneliti IBC Roy Salam mengatakan, kerap ditemukan modus korupsi politik dalam alokasi dana hibah untuk pemenangan pilkada. Di antaranya melalui penggunaan lembaga fiktif, beberapa lembaga penerima dengan alamat sama, aliran dana ke lembaga yang dipimpin keluarga dan kroni kepala daerah, penyunatan dana, dan yang terbesar adalah ketidakjelasan identitas penerima bansos.

Dia menilai, dana hibah dan bansos juga kerap menyalahi aspek keadilan distributif atas pengelolaan APBD. Pendistribusi dan penerima dana diduga memiliki afiliasi dan kepentingan politik untuk memberikan dukungan dalam pilkada.

Roy menjelaskan, tahun ini di Pulau Jawa akan digelar Pilgub Jawa Barat (Februari), Pilgub Jateng (Maret), dan Pilgub Jatim (Agustus). Di tiga daerah tersebut, gubernur petahana akan mempertahankan jabatannya untuk periode 2013-2018.

Pada saat bersamaan, terjadi kenaikan alokasi dana hibah dan bansos di tiga daerah tersebut. Menurutnya, tren kenaikan alokasi bantuan keuangan daerah juga menjadi modus utama politisasi anggaran di tiga daerah itu.

Dia mencontohkan, di Jawa Tengah kenaikan dana hibah tercatat Rp 780,85 miliar. Pada 2012, anggaran hibah Provinsi Jawa Tengah Rp 3,245 triliun, sedangkan 2013 mencapai Rp 4,025 triliun. Dana bansos pada RAPBD Jateng 2013 senilai 9,24 miliar, naik Rp 1,8 miliar dibanding 2012, yakni Rp 7,37 miliar. Tahun ini juga dikucurkan bantuan keuangan kabupaten/kota Rp 1,438 triliun.

Di Jawa Barat, alokasi hibah tahun 2013 mencapai Rp 1,20 triliun (tidak termasuk alokasi BOS SD/SMP). Alokasi itu meningkat 10 kali lipat dibanding 2009 sebesar Rp 120,6 miliar. Realisasi dana bansos tertinggi pada 2011 sebesar Rp 492 miliar, kemudian menurun pada 2012 dan 2013.

**Celah Penyimpangan**

Menurut dia, kelemahan pengaturan dana tak terduga, terutama terkait dengan keleluasaan kepala daerah mengeksekusi dana (diskresi) dan kelemahan pengaturan akuntabilitas penggunaannya menjadi celah penyimpangan.

"Menarik untuk memperhatikan alokasi dana tak terduga, pada 2012 meningkat 174 kali lipat dibanding anggaran tahun 2011, lalu tahun 2013 naik 530 kali lipat dibanding 2011," ujarnya.

Di Jawa Timur, lanjut Roy, sepanjang 2009 sampai 2012 APBD kian dibebani dengan belanja hibah. Anggaran hibah mencapai 7-26% dari total belanja setiap tahun. Tahun 2012, Pemprov Jatim menganggarkan hibah Rp 4,09 triliun, naik delapan kali lipat dibandingkan 2009 sebesar Rp 541 miliar.

Peneliti Divisi Korupsi Politik ICW Apung Widadi mengatakan, di Jawa Tengah sejak 2009 sampai 2012 terdapat 28 kasus korupsi hibah dan bansos yang sedang dan sudah diproses penegak hukum.

"Hasil audit Badan Pemeriksa Keuangan (BPK), di Jawa Tengah tahun 2011 tercatat dana Rp 26,89 miliar yang belum dipertanggungjawabkan," tegasnya.

Di Jawa Barat, hasil audit BPK tahun 2010 terhadap dana hibah, bansos, dan subsidi menunjukkan Rp 277,56 miliar tak dipertanggungjawabkan secara jelas. Demikian pula terhadap penggunaan dana bansos tahun 2009 sebesar Rp 232,86 miliar, saat audit dilakukan hampir seluruh penerima bantuan sosial belum menyampaikan laporan pertanggungjawaban kepada Pemprov Jabar.

"Di Jawa Timur, sejak 2009 hingga 2011, berdasarkan audit BPK dana hibah dan bansos yang tanpa laporan pertanggungjawaban Rp 95 miliar," katanya. (J13-59)

SM/Antara

*DANA BANSOS: Peneliti Divisi Korupsi Politik ICW Apung Widadi (kiri) dan peneliti Indonesia Budget Center Roy Salam (kanan) memberikan keterangan mengenai potensi penyelewengan dana hibah dan bansos 2013 di kantor ICW, Jakarta, Minggu (20/1).(30)*

# Pencemaran Laut Dilaporkan ke KPK

## Diduga Terkait Gratifikasi

**KUPANG -** Ocean Watch Indonesia (OWI) melaporkan kasus pencemaran minyak di Laut Timor ke Komisi Pemberatasan Korupsi (KPK). Pelaporan itu dimaksudkan agar KPK menelusuri dugaan gratifikasi dari perusahaan pencemar, PTT Exploration and Production (PTTEP) Australasia (perusahaan minyak milik pemerintah Thailand) terhadap pihak-pihak terkait di Indonesia.

Sejumlah pihak di Australia juga disebut-sebut menerima gratifikasi itu.

"Kami menduga ada konspirasi segitiga PTTEP Australia-Indonesia-Australia dengan cara gratifikasi untuk membiarkan kasus pencemaran itu terjadi tanpa proses penyelesaian secara tuntas dan menyeluruh bagi rakyat Nusa Tenggara Timur yang menjadi korban pencemaran," demikian Direktur Eksekutif OWI, Herman Jaya, melalui surat elektronik, Minggu (20/1).

Pencemaran minyak di Laut Timor terjadi akibat sumur minyak Montara milik PTTEP Australasia meledak di Blok Atlas Barat Laut Timor pada 21 Agustus 2009.

"Kasus ini terjadi hampir empat tahun lalu, tetapi tidak ada proses penyelesaian apa pun dari pihak perusahaan maupun pemerintah Indonesia dan Australia. Kami menduga ada konspirasi segitiga dalam bentuk gratifikasi, sehingga memandang perlu untuk melapor ke KPK," ujarnya.

**Rp 16,9 Triliun**

Menurut Herman, pengakuan PTTEP Australasia (PTTEP AA) melalui dokumen Lembaran Fakta PTTEP AA yang dipublikasi menjadi dasar pengaduan itu. Lembaran Fakta PTTEP AA itu menyebutkan hingga saat ini tidak ada bukti ilmiah yang mendukung dan dapat diverifikasi, bahwa telah terjadi pencemaran di perairan Indonesia akibat sumur minyak Montara meledak.

Berdasarkan studi ilmiah independen yang dilakukan PTTEP AA di bawah pemantauan pemerintah Australia, sekitar 98,6 persen dari tumpahan minyak Montara di permukaan laut berada di perairan Australia.

"Itu kebohongan besar, karena PTTEP AA dan pemerintah Australia tidak merespons klaim penelitian ilmiah yang diajukan rakyat korban dari Timor Barat dan NTT yang disampaikan pada 2010," jelasnya.

Menurutnya, ada data-data ilmiah penelitian awal yang independen dan transparan menunjukkan bahwa kerugian sosial ekonomi masyarakat diperkirakan Rp 16,9 triliun per tahun.

OWI menduga gratifikasi terjadi antara lain melalui langkah PTTEP AA membayar biaya penelitian bagi sebuah perguruan tinggi di Indonesia, serta pengurangan dana tanggung jawab sosial perusahaan (*corporate social responsibility/CSR*) dari 5 juta dolar AS menjadi 3 juta dolar AS bagi korban pencemaran lewat pemerintah Indonesia.

"Kami menduga dana CSR 2 juta dolar AS diberikan kepada salah satu perguruan tinggi di Indonesia itu untuk melakukan penelitian secara tertutup," katanya. (ant-59)

# Perketat Audit Hakim Agung

**JAKARTA -** Koalisi Masyarakat untuk Reformasi Hukum dan Keadilan (Komisi Keadilan) meminta agar Badan Pemeriksa Keuangan (BPK) serta Pusat Pelaporan dan Analisis Transaksi Keuangan (PPATK) mengaudit kekayaan pribadi para calon hakim agung.

Komisi Pemberantasan Korupsi (KPK) juga harus menelusuri jika ada dugaan korupsi para calon hakim agung itu atas dugaan penyalahgunaan wewenang dan tindakan memperkaya diri.

Koordinator Komisi Keadilan Yongki Ariwibowo, mengatakan, hal itu perlu dilakukan demi penegakan hukum seadil-adilnya dan tidak ada hukum yang dijual murah kepada para penjahat narkoba serta pemilik modal. Dia menandaskan, calon hakim agung yang baru harus diaudit secara ketat.

"Kita harus memaksa institusi yang berwenang seperti DPR dan Komisi Yudisial untuk memeriksa para hakim agung yang menjual perkara," tegas Yongki, Minggu (20/1).

Berdasarkan catatannya, ada beberapa hakim agung yang patut diduga melakukan tindakan penyalahgunaan wewenang. Hal itu bisa dilihat dari rekam jejak mereka. Hakim Agung Imron Anwari, misalnya, dua kali membatalkan hukuman mati terdakwa kasus narkoba. Pertama dalam peninjauan kembali (PK) yang membatalkan hukuman mati terhadap Hillary K Chimezie. Imron juga merupakan anggota majelis hakim yang membatalkan vonis mati pemilik pabrik ekstasi, Henky Gunawan.

**Alasan HAM**

Nama lain, lanjut Yongki, adalah Hakim Agung Mahdi Soroinda Nasution. Dia calon hakim agung terkaya pada seleksi calon hakim agung tahun 2008. Kekayaannya saat itu tercatat Rp 6,7 miliar. Patut diduga, kekayaannya saat ini sudah berlipat-lipat.

Kemudian, Hakim Agung Timur Manurung yang membuat *dissenting opinion* pada putusan PK Hillary K Chimezie. Dia berpendapat bahwa seharusnya Hillary dibebaskan, bukan hanya diperingan dari hukuman mati menjadi hukuman kurungan.

Hakim Agung Timur Manurung, bersama Imron Anwari dan Ahmad Yamani, pada 2010 juga pernah membebaskan bandar sabu-sabu Naga Sariawan Cipto Rimba alias Liong-liong dari hukuman penjara 17 tahun. Demikian pula Hakim Agung Suwardi yang membebaskan Chimizie dengan alasan hukuman mati melanggar hak asasi manusia.

Namun, pada 2010, bersama Hakim Agung Imron Anwari dan Ahmad Yamani, Suwardi menolak permohonan PK Myuran Sukumaran alias Mark, terpidana mati anggota jaringan narkoba internasional yang dikenal dengan nama ìBali Nineî. Dalam kasus itu, Suwardi tetap menjatuhkan hukuman mati kepada Mark.

Seperti diketahui, pekan lalu Komisi III DPR menyeleksi 24 calon hakim agung. Dari 24 nama itu, akan dipilih delapan orang yang akan diumumkan pada 23 Januari.

Kedelapan nama tersebut akan diajukan kepada presiden untuk ditetapkan sebagai hakim agung. (D3-59)

# *Hukum Belum Beri Efek Jera*

**JAKARTA -** Institusi penegak hukum dan peradilan tindak pidana korupsi dinilai belum menghayati dan merespons aspirasi rakyat tentang urgensi efek jera dalam memerangi korupsi. Akibatnya, pemberantasan korupsi menghadapi hambatan serius.

"Hal itu bila sanksi hukum terhadap terpidana korupsi terus dibiarkan ringan seperti sekarang," kata anggota Komisi III DPR Bambang Soesatyo, Minggu (20/1).

Karena itu, lanjutnya, institusi penegak hukum dan lembaga peradilan perlu memiliki pemahaman yang sama. Hal itu juga harus tecermin dalam formula tuntutan dan vonis hukum kasus korupsi.

"Persoalan efek jera kembali menjadi bahan obrolan banyak orang, setelah penetapan vonis Pengadilan Tipikor Jakarta atas perkara Angelina Sondakh. Kalau ditambahkan dengan puluhan atau ratusan kasus korupsi lainnya, masyarakat memang tidak melihat ada efek jera dari sanksi hukum yang dijatuhkan kepada terpidana korupsi," ujarnya.

Pada banyak perkara korupsi, kata dia, rata-rata sanksi hukumnya di bawah lima tahun, minus perampasan harta hasil korupsi. Akibatnya, tidak mungkin perilaku korup bisa diberantas jika tidak ada efek jera dalam tuntutan dan vonis pengadilan.

"Lihat saja, walaupun jumlah terpidana korupsi terus bertambah, kasus-kasus baru justru terus terungkap. Karena itu, institusi penegak hukum dan Peradilan Tipikor perlu memiliki pemahaman yang sama mengenai urgensi efek jera dalam kegiatan pemberantasan korupsi," ujarnya.

**Hindari Ketimpangan**

Dia menambahkan, korupsi hendaknya dimaknai sebagai kejahatan luar biasa terhadap negara dan rakyat. Kesepahaman itu juga harus tecermin pada formula tuntutan dan vonis yang mengandung efek jera.

"Kesepahaman ini penting untuk menghindari ketimpangan antara formula tuntutan dan vonis pengadilan. Jangan sampai formula tuntutan sudah memasukan efek jera, tetapi vonis Pengadilan Tipikor justru menghilangkan efek jera itu," imbuhnya.

Menurut politikus Partai Golkar itu, kesepahaman tidak dalam arti jaksa dan hakim harus sama dalam menyikapi perkara terdakwa. Tetapi, minimal ada pemahaman yang hampir sama antara jaksa dan hakim saat menyikapi status terdakwa. "Apakah itu anggota parlemen, pegawai rendah, atau pejabat tinggi negara," tandasnya. (H28,J22-59)

SUARA MERDEKA
PEREKAT KOMUNITAS JAWA TENGAH

## Sekilas EKONOMI

### 225 Pegawai Batal Pindah ke OJK

**JAKARTA** - Dua ratus dua puluh lima pegawai Badan Pengawas Pasar Modal dan Lembaga Keuangan (Bapepam-LK) Kementerian Keuangan batal pindah ke Otoritas Jasa Keuangan (OJK).

Sekretaris Jenderal Kementerian Keuangan Kiagus Ahmad Badaruddin mengatakan ada beberapa alasan kenapa mereka kembali ke Kementerian Keuangan.

"Ada yang masih ikatan dinas dengan Kementerian Keuangan, ada yang sedang tugas belajar, ada yang akan tugas belajar, dan ada pula yang masih CPNS," ujarnya, kemarin.

Selain itu, sekitar 90 orang pegawai Bapepam-LK sejak awal tidak bersedia bergabung dengan lembaga pengawas keuangan bank dan nonbank tersebut.

Badaruddin menambahkan ada tiga orang pejabat eselon II Bapepam- LK yang tetap menjadi pegawai Kementerian Keuangan.

Yaitu, Kepala Biro Pembiayaan dan Penjaminan Mulabasa Hutabarat yang kini menjadi Sekretaris Badan Kebijakan Fiskal (BKF).

Selain itu, kepala Biro Riset dan Teknologi Djoko Hendartto kini di Direktorat Jenderal Perbendaharaan, dan Kepala Biro Peransuransian Isa Rachmatarwata yang kini di BKF.

"Jadi, ada fungsi-fungsi Bapepam-LK yang masih dipegang Kementerian Keuangan, sehingga ada pegawai badan itu yang bekerja di sini. Pokoknya, semua pegawai Bapepam-LK sudah diberi posisi sejak 31 Desember 2012, jadi waktu masuk 2 Januari semua sudah beres," tandasnya.(J10,dtc-29)

### Adira Insurance Terima 75 Klaim

**JAKARTA** - Hingga 18 Januari pukul 18.00 WIB, PT Asuransi Adira Dinamika (Adira Insurance) telah menerima laporan dari pemilik 75 mobil yang meminta klaim asuransi akibat banjir.

Berdasarkan data, kemarin ada 607 telepon yang masuk *call center* perusahaan asuransi itu. Jumlah mobil yang dievakuasi akibat air bah mencapai 47 unit.

Operation Deputy Director, Auralusia Rimadiana, mengatakan tindakan pertama yang dilakukan adalah memberikan pertolongan kepada masyarakat di sekitar kantor pusat Jalan Otista.

"Warga yang rumahnya terendam banjir saat ini berada di tempat yang lebih aman, yaitu Gelanggang Olahraga Remaja (GOR) Otista," ungkapnya, kemarin.

Direktur Utama Indra Baruna selalu turut serta mengunjungi dan membantu para pengungsi sejak 16 Januari 2013. Dana sumbangan berasal dari perusahaan dan karyawan.

"Saat ini, tim kami sedang memeta daerah-daerah banjir di sekitar kantor Adira lainnya untuk memperluas jangkauan bantuan korban banjir," jelas Auralusia.

Pengungsi di GOR Otista sampai 18 Januari 2013 sebanyak 324 keluarga atau 1.075 jiwa. Selain sebagai tempat pengungsian, di gedung itu ada posko layanan masyarakat.(J10,dtc-29)

SM/Antara

**Peluncuran Mobil BMW Baru**

*BMW Indonesia meluncurkan dua produk terbarunya yang diklaim hemat BBM, yaitu X1 sDrive20d dengan harga* off the road *Rp 649 juta dan tipe xLine dengan harga Rp 549 juta. (29)*

# Waralaba Restoran Dibatasi

## Wajib Ikutsertakan UMKM

**JAKARTA** - Kementerian Perdagangan akan mengeluarkan peraturan pembatasan waralaba restoran.

''Peraturan itu diperkirakan mulai berlaku pada Februari 2013,'' tutur Gunaryo, Direktur Jenderal Perdagangan Dalam Negeri, akhir pekan lalu.

Menurut dia, setiap pemilik gerai restoran kelak wajib mengikutsertakan pengusaha lokal atau usaha mikro, kecil, dan menegah (UMKM) untuk mengembangkan usaha serupa.

Namun dia belum bersedia menyebutkan berapa batas kepemilikan gerai sebuah restoran sebelum pewaralaba menggandeng pihak lain.

''Ya nanti tunggu tanggal 1 (Februari), dua pekan lagi,'' ujarnya.

Dia menambahkan pembatasan gerai restoran bagi para *master franchise* dilakukan bukan untuk membatasi gerak pengusaha berwirausaha.

Peraturan tersebut, kata dia, diterbitkan untuk membantu pengusaha-pengusaha pemula mengembangkan usahanya.

''Kami justru mengembalikan pada filosofi *franchise* itu sendiri,'' tandasnya.

**Bonus**

Sistem yang akan digunakan, lanjut Gunaryo, bagi pewaralaba yang mampu membuka gerai dengan menggandeng satu UMKM atau pengusaha lokal, mendapat bonus boleh membuka satu gerai.

Demikian seterusnya. Sistem tersebut akan menguntungkan kedua belah pihak.

Waralaba restoran yang akan dibatasi, kata dia, lebih pada *franchise* asing, misalnya McD dan KFC.

Berdasarkan penghitungannya, jumlah gerai McD di Indonesia sudah sekitar 260, sedangkan KFC lebih dari 400.

Dia optimistis, rencana pembatasan itu tidak akan menimbulkan penolakan. Pihaknya sudah berkomunikasi dengan semua pihak terkait.

''Kemarin (pekan lalu-Red) saya *roadshow* ke masing-masing *master franchise*; kami ajak ngomong satu-satu,'' paparnya.

Kementerian Perdagangan telah mengeluarkan Peraturan Menteri Perdagangan No 53/2012 dan No 68/2012.

Kedua peraturan itu mengatur mengenai waralaba ritel, salah satunya pewaralaba diwajibkan menggandeng pihak lain setelah membuka 150 gerai.(bn-29)

## Bisnis Gadai Emas Terus Meningkat

**JAKARTA** - PT Bank CIMB Niaga Tbk melalui unit usaha syariahnya serius menggarap bisnis *rahn* atau gadai emas karena diyakini masih terus meningkat.

Per 31 Desember 2012 tercatat pembiayaan gadai emas mencapai Rp 126,29 miliar, atau tumbuh 89% dari periode yang sama tahun sebelumnya Rp 66,89 miliar.

Head of Syariah Banking U Saefudin Noer mengatakan emas masih menjadi pilihan utama masyarakat dalam berinvestasi. Nilainya yang selalu bergerak naik ditambah sifatnya yang likuid membuat barang itu mudah dijual saat ada kebutuhan mendesak.

''Pamor emas kian mengilap. Hal ini berdampak positif terhadap bisnis jual beli emas, termasuk bisnis gadai emas,'' tutur Saefudin, kemarin.

**Tren Positif**

Pasar gadai emas terus menunjukkan tren positif. Surat Edaran Bank Indonesia (SEBI) No 14/7/DpBs tanggal 29 Februari 2012 tentang aturan gadai emas menjadi pemicu peningkatan bisnis gadai emas, khususnya di perbankan syariah.

Peraturan tersebut menjadikan bisnis gadai emas lebih tertata, serta hanya untuk pinjaman mendesak jangka pendek. Tidak lagi ada praktik gadai emas untuk investasi.

Menyasar segmen ritel dan mikro, kata Saefudin layanan gadai emas CIMB Niaga Syariah kini tersedia di 89 outlet yang terdiri atas 22 kantor cabang syariah, 4 kantor cabang konvensional, dan 63 outlet Mikro Laju di Tanah Air.

Saat ini, menurut dia, area Jabodetabek dan Jabar masih memberikan kontribusi terbesar untuk layanan gadai emas. Diyakini, bisnis gadai emas masih akan terus berkembang.

"Saat kebutuhan uang tunai datang, misalnya liburan, tahun pelajaran baru, serta hari; menggadaikan emas masih menjadi pilihan paling mudah dan cepat untuk mendapatkan uang tunai," ungkapnya.(bn,dtc-29)

## Banjir Pengaruhi Inflasi Januari

**JAKARTA** - Banjir memengaruhi tingkat inflasi Januari akibat distribusi bahan makanan dan komoditas terganggu kendati pasokannya masih memadai.

''Inflasi Januari diperkirakan lebih tinggi dari Desember, *month to month* 0,9%,'' ujar Asisten Gubernur Bank Indonesia (BI) Perry Warjiyo, akhir pekan lalu.

Menurut dia, kenaikan harga terutama terjadi pada daging dan bumbu-bumbuan, sedangkan beras stabil. Sesuai dengan tren inflasi, Januari biasa naik.

''Untuk sementara distribusi terganggu karena faktor cuaca. Februari mulai turun; inflasi juga akan turun pada Maret sampai Mei karena masuk musim panen. Juli naik sedikit karena musim masuk sekolah,'' tambahnya.

Meski demikian, lanjut dia, bank sentral optimistis persoalan cuaca yang menyebabkan intensitas hujan meninggi tidak akan meningkatkan ekspektasi inflasi, sehingga tidak mengganggu target pencapaian inflasi tahun ini di level 4,5% plus minus 1%.

''Kami memprediksi tingkat inflasi tahun ini 4,9%, sudah memperhitungkan kenaikan tarif listrik dan upah minimum provinsi. Kami yakin sampai akhir tahun angkanya di kisaran 4,8%-5,2%,'' tandasnya.

**Transportasi**

Sebelumnya, Menteri Keuangan Agus Martowardojo mengungkapkan banjir di Jakarta dinilai bakal membuat inflasi pada Januari mendekati angka 1%.

''Kalau banjir di mana-mana, yang paling kita khawatirkan adalah transportasi tidak lancar dan akan berpengaruh terhadap inflasi nasional,'' ujarnya.

Angka 1% itu, menurut dia, merupakan batas atas yang harus disiapkan oleh pemerintah, karena kondisinya (banjir-Red) belum berakhir.

Hal demikian, kata dia, menjadi bagian yang harus disikapi bersama dengan koordinasi antara pemerintah daerah dan pusat.

Dirjen Anggaran Kementerian Keuangan Herry Purnomo menyebutkan pemerintah memiliki anggaran siaga bencana Rp 4 triliun yang akan dicairkan apabila diperlukan.

''Anggaran itu ada di Badan Nasional Penanggulangan Bencana (BNPB),'' paparnya.

BNPB, tutur dia, sudah memiliki anggaran internal yang dapat digunakan untuk menanggulangi bencana, contohnya banjir besar di DKI Jakarta.(bn-29)

## Ritel Tetap Beroperasi

**JAKARTA** - Banjir yang melanda Ibu Kota hampir sepekan ini telah memengaruhi aktivitas ekonomi. Namun, sektor ritel tetap beroperasi meski ada sedikit gangguan distribusi.

Wakil Ketua Umum Asosiasi Pengusaha Ritel Indonesia (APRI) Tutum Rahanta menyatakan beberapa anggotanya tetap buka di tengah air bah yang mengepung Jakarta.

"Di pinggir (Jakarta) kami tetap beroperasi. Di Bekasi yang terkena banjir kios di bawah, itu bukan anggota Aprindo," tuturnya, kemarin.

Pihaknya belum menghitung kerugian akibat banjir. Kerugian terbesar diderita oleh pemilik gedung atau pusat belanja serta masyarakat yang rumahnya tergenang.

"Anggota kami di Jakarta okelah tak bisa beroperasi, misalnya di (Jalan Jenderal) Sudirman dan Thamrin, tetapi konsumsi masyarakat di pinggiran tetap ada; walaupun diberi bantuan, sumbernya tetap dari industri," ujarnya.

Soal distribusi barang, lanjut Tutum, meski ada hambatan karena banjir, tidak mengganggu kegiatan ritel.

**Daya Beli**

Dia mengakui banjir memengaruhi daya beli masyarakat, karena korbannya harus mengeluarkan dana ekstra untuk memperbaiki rumah serta membeli perabotan yang rusak.

"Daya beli akan terganggu dan uang yang seharusnya untuk keperluan di luar kebutuhan primer terpakai. Ekonomi tumbuh tapi terganggu karena ada masyarakat yang tak bisa memperbaiki kesejahteraannya," jelasnya.

Ia mengharapkan ada solusi tepat untuk mengatasi musibah banjir yang hampir tiap tahun terjadi di Jakarta.

"Kejadian itu muncul tiap tahun, hujan akan datang lagi tahun depan. Perlu penanganan komprehensif. Bencana iya, tetapi harus ada jalan keluar," tandasnya. (J10-29)

## Tidak Perlu Ragu Hadapi Gugatan soal Hortikultura

**JAKARTA** - Pemerintah diminta tak ragu menghadapi gugatan AS soal kebijakan ketat terhadap produk hortikultura yang akan masuk Indonesia.

Terlebih hampir semua negara cenderung melindungi kepentingan petani dalam negeri sungguh pun sudah ada peraturan dalam WTO yang mengikat anggotanya.

''Kami yakin pemerintah bisa mempertahankan kepentingan nasional. Jangan mau didikte AS. Hal ini juga soal kedaulatan dan harkat kita sebagai bangsa,'' kata Fadli Zon, Sekjen Himpunan Kerukunan Tani Indonesia (HKTI), kemarin.

Sebagai diberitakan, AS melaporkan Indonesia ke WTO sehubungan kebijakan pengetatan izin impor dan pembatasan impor pangan, khususnya hortikultura.

Pemerintah memiliki waktu 60 hari sebelum melakukan klarifikasi balik ke WTO.

**Hak Negara**

Fadli Zon menegaskan kebijakan kuota impor adalah hak setiap negara.

Semua negara dengan alasan dan cara berbeda menerapkan kebijakan tersebut.

Sebab, semua negara tak ingin hanya menjadi pasar bagi produk pertanian negara lain.

''Kuota impor kita sudah terlalu tinggi. Izin pemerintah untuk impor daging tahun ini saja sudah melebihi kuota yang ditetapkan 14.650 ton,'' jelasnya.

Padahal, lanjut dia, kualitas daging produk domestik masih lebih baik dan sehat, sedangkan daging impor dari AS masih rawan penyakit hewan menular, misalnya kuku dan mulut.

AS pun, menurut Fadli, perlu dikritisi oleh pemerintah. Mereka melemparkan banyak tuduhan terhadap produk ekspor kita, misalnya i *cassiavera* atau kayu manis yang disebutkan menggunakan formalin.

''CPO (minyak sawit) kita juga dituduh tak ramah lingkungan, sehingga ketika tiba di negara itu ditahan,'' tandasnya.

HKTI menyatakan pemerintah harus berani melawan gugatan AS agar para petani Indonesia bisa hidup lebih sejahtera.

''Kebijakan kuota impor bukan soal jual beli produk, melainkan dilandasi oleh kebutuhan nasional, kemampuan produksi dalam negeri, dan perlindungan terhadap petani,'' jelasnya.(wa-29)

# *Penjualan Ertiga Berkontribusi Paling Besar*

**SOLO** - Kendati baru diluncurkan April 2012, kontribusi Ertiga terhadap penjualan Suzuki secara keseluruhan menempati urutan pertama, meninggalkan produk sebelumnya, yakni APV, Karimun, Splash, Swift, Carry, dan New Vitara.

Penjualan Ertiga yang mencapai 35 ribu unit memberikan kontribusi lebih dari 25% atas penjualan Suzuki secara keseluruhan 126 ribu unit pada 2012.

''Hanya dalam delapan bulan sejak diluncurkan, kami bisa melakukan penetrasi pasar dengan hasil signifikan,'' tutur Joko Utomo, Deputi General Manager 4W Marketing Planning-Marketing Brand II Section Head PT Suzuki Indomobil Sales di sela-sela ''Pesta Ertiga'' di Solo, Sabtu.

**Tingkatkan Produksi**

Untuk memenuhi permintaan konsumen yang terus meningkat, pihaknya meningkatkan produksi kendaraan jenis *multi purpose vehicle* (MPV) itu hingga 40%.

Apabila tahun lalu produksi Ertiga hanya 5 ribu unit per bulan, menurut dia, tahun ini ditingkatkan menjadi 7 ribu per bulan. Target penjualan berbagai jenis kendaraan Suzuki 180 ribu unit, meningkat dari tahun lalu 126 ribu unit.

''Melihat animo masyarakat yang besar, kami menambah produksi Suzuki khusus Ertiga. Tujuannya untuk menunjang kelancaran pasokan,'' ujar Joko.

Edi Susanto, pemilik dan Direktur PT Solo Indonesia Utama selaku dealer utama Suzuki di Solo menambahkan sejak kehadirannya pada April 2012, hingga kini pemilik Ertiga di Solo dan sekitarnya sekitar 500 unit, belum termasuk 100 inden.

''Dengan peningkatan produksi, kami berharap semua inden hingga Maret 2013 dapat terpenuhi,'' ujarnya.

Selain menambah kapasitas produksi, Suzuki menghadirkan AC *double blower* pada Ertiga di samping mempertahankan AC *single blower*.

Kehadiran AC *double blower* itu, kata Joko Utomo, memberi rasa lebih nyaman kepada para penumpang. Sebab, rasa dingin atau sejuk AC langsung ke kursi baris ketiga.(G8-29)

SM/Langgeng Widodo

***TEST DRIVE** : Pengunjung dan calon konsumen dipersilakan melakukan test drive pada acara ''Pesta Ertiga'' di Solo. (29)*

**PENGUMUMAN**
PEMBUKAAN KANTOR
Bank Jateng SYARIAH

Teriring rasa syukur kehadirat Allah SWT, sesuai persetujuan Bank Indonesia No.15/1/DPbs/IDABS/Slo tanggal 7 Januari 2013, Bank Jateng pada tanggal **21 Januari 2013,** telah mengoperasionalkan:

**KANTOR KAS SYARIAH BANK JATENG**
**DI ASSALAM**
Alamat: Komplek PPMI Assalam, Jl. Pabelan, Gonilan
Kartasura, Sukoharjo

utomodeck®
UTOMO MOBILE SYSTEM
ATAP TANPA SAMBUNGAN
MOBILE SYSTEM
LANGSUNG GORDING
NO HANDLING RISK!
The First And Only One Continous Mobile System Roofing In Indonesia
PATEN DILARANG MENIRU
- HEMAT OVERLAP
- PROFIL ORISINIL/TIDAK PEYOK LANGSUNG DI GORDING (TANPA LANGSIR)
- PEMASANGAN CEPAT
- TANPA SAMBUNGAN
NOK CRIMPING
SESUAI SUDUT &GELOMBANG ATAP
GUNAKAN NOK ANTI TAMPIAS
Produk ini menggunakan Kirana™ steel dari PT. BLUESCOPE STEEL INDONESIA
(021) 639.8383 (024) 76.745.745
(031) 545.1945
SMS : 081.837.33.33
www.utomodeck.com

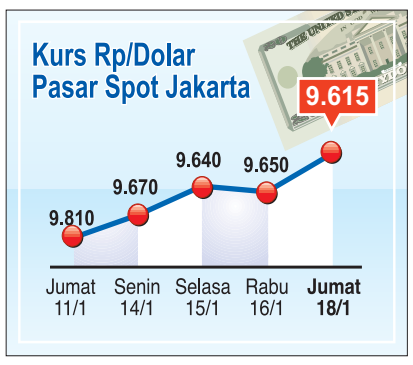


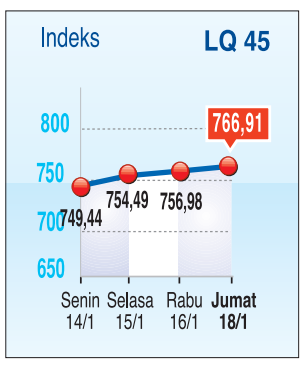


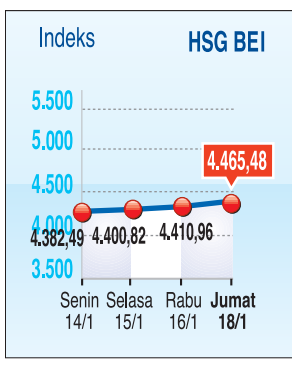


**SAHAM PENCETAK UNTUNG**

| KODE | LAST | +/- |
|---|---|---|
| UNVR | 22.450 | 950 |
| UNTR | 21.000 | 400 |
| MYOR | 20.000 | 400 |
| BBCA | 9.500 | 350 |

**SAHAM PENCETAK RUGI**

| KODE | LAST | +/- |
|---|---|---|
| HMSP | 59.100 | 4.000 |
| GGRM | 52.850 | 450 |
| TOWR | 24.700 | 300 |
| ITMG | 42.000 | 250 |

**VALUTA ASING : KURS PERDAGANGAN VALUTA ASING DI SEMARANG**

| | BELI | | | | JUAL | | | |
|---|---|---|---|---|---|---|---|---|
| | ARTAMAS | NIAGA | SUPIT | MITRA | ARTAMAS | NIAGA | SUPIT | MITRA |
| US$ | 9.840 | 9.622 | 9.810 | 9.840 | 9.890 | 9.632 | 9.895 | 9.900 |
| HK$ | 1.265 | 1.242 | 1.260 | 1.250 | 1.278 | 1.243 | 1.290 | 1.280 |
| AUS | 10.275 | 9.923 | 10.280 | 10.250 | 10.425 | 9.935 | 10.400 | 10.425 |
| SIN | 8.040 | 7.864 | 8.030 | 8.030 | 8.085 | 8.095 | 8.075 | 8.085 |
| DEM | - | - | - | - | - | - | - | - |
| Stg | 15.100 | 15.350 | 15.500 | 15.300 | 15.700 | 15.368 | 15.720 | 15.800 |
| NLG | - | - | - | - | - | - | - | - |
| Yen 100 | 10.900 | 12.060 | 10.850 | 10.700 | 11.200 | 12.076 | 11.050 | 10.900 |
| SwFr | - | - | 10.300 | - | - | - | 10.500 | - |
| Frc | - | - | - | - | - | - | - | - |
| Myr | 3.235 | 3.145 | 3.220 | 3.230 | 3.280 | 3.157 | 3.275 | 3.280 |
| Eur | 13.050 | 12.495 | 13.000 | 13.100 | 13.200 | 12.510 | 13.160 | 13.235 |

SM/Irawan Aryanto

**Bantuan Program CSR Bank Jateng**

***KETUA** Umum PMI Jusuf Kalla mengamati ambulans yang diserahkan oleh Direktur Operasional Bank Jateng Bambang Widiyanto kepada Ketua PMI Jateng Sasongko Tedjo di Gedung Diklat PMI Jateng, Sambiroto, Semarang, Sabtu. Bantuan itu merupakan program* corporate social responsibility *(CSR) Bank Jateng.(29)*

# Suku Bunga Kredit Mikro Diharapkan Lebih Rendah

**JAKARTA** - Pemaparan suku bunga dasar kredit (SBDK) mikro perbankan diharapkan bisa membuat suku bunga kredit untuk sektor mikro bisa lebih rendah.

Demikian dikemukakan oleh Direktur Direktorat Kebijakan Moneter Bank Indonesia (BI) Perry Warjiyo, akhir pekan lalu.

Menurut dia, dengan suku bunga rendah, volume penyaluran kredit bisa meningkat signifikan. Paparan SBDK, lanjut dia, juga akan membuat suku bunga bank makin transparan di hadapan nasabah.

BI mengarahkan semua bank umum menyalurkan kredit usaha mikro, kecil, dan menengah (UMKM) dengan pangsa minimal 20%.

Hal itu tertuang dalam Peraturan Bank Indonesia (PBI) No 14/22/PBI/2012 tanggal 21 Desember 2012 tentang Pemberian Kredit atau Pembiayaan dan Bantuan Teknis dalam Rangka Pengembangan Usaha Mikro, Kecil, dan Menengah.

Perry Warjiyo mengklaim BI sudah berhasil mendorong SBDK turun 60-90 basis poin, tahun lalu.

Tidak berhenti pada peraturan tentang SBDK, upaya bank sentral menekan suku bunga kredit mikro berlanjut.

Setelah mengumumkan beleid kuota kredit produktif dan UMKM, kali ini menerbitkan Surat Edaran (SE) No 15/1/DPNP tentang Suku Bunga Dasar Kredit (SBDK) Mikro.

Aturan yang berlaku efektif sejak Selasa 15 Januari 2013 itu mewajibkan bank menyampaikan SBDK mikro melalui *website* dan media.

Bank yang memiliki aset minimal Rp 10 triliun per Desember 2012, kata Perry, wajib mempublikasikan SBDK mikro mulai akhir Februari.

''Bank yang beraset di bawah Rp 10 triliun harus mengumumkan pada akhir Juni 2013,'' ujarnya.

**Memangkas**

SBDK mikro, menurut dia, wajib terpampang setiap hari pada papan pengumuman dan *website* bank. Adapun publikasi melalui surat kabar dilakukan triwulanan bersamaan dengan laporan kinerja keuangan.

Gubernur BI Darmin Nasution menyatakan publikasi itu untuk memangkas suku bunga kredit pada segmen mikro.

Berdasarkan penelitian bank sentral, pelaku UMKM masih menanggung beban suku bunga kredit mikro sekitar 30%.

"Jika suku bunga lebih rendah, tentu lebih banyak pelaku UMKM yang terlayani," tegasnya.

Dalam pengelompokan kredit, pihaknya menggunakan definisi usaha berdasarkan UU No 20/2008 tentang UMKM, yakni didasarkan pada kekayaan bersih pelaku usaha atau hasil penjualan selama setahun.

Di segmen usaha mikro, ukurannya adalah debitor memiliki kekayaan bersih Rp 50 juta atau penjualan Rp 300 juta pertahun.

Sebelum ada ketentuan yang baru itu, BI mengelompokkan kredit mikro berdasarkan plafon kredit, yaitu senilai Rp 50 juta. Akibatnya, bank juga mencatatkan kredit konsumsi kurang dari Rp 50 juta sebagai kredit mikro.

Direktur Bisnis UMKM Bank BRI Djarot Kusumayakti mengatakan pengumuman SBDK mikro bagus untuk masyarakat, karena meningkatkan transparansi. (bn-29)

## KabarKadin

MAJU BERSAMA KADIN JAWA TENGAH

**I. Seminar Business Opportunity Screen Printing for Apparel Decoration**

Dalam membangkitkan kewirausahaan untuk menciptakan lapangan usaha baru, perlu ide-ide cemerlang untuk memulai suatu usaha. Banyak peluang usaha bagi pemodal kecil maupun besar yang dapat dipilih. Kadin Jateng bersama Green Apparel Decoration Consultant akan memfasilitasi peluang usaha yang menguntungkan dengan menyelenggarakan seminar sehari bertema ''Business Opportunity Screen Printing for Apparel Decoration'' pada Sabtu 16 Februari pukul 08.30-12.00 di Gedung JDC lantai IV Jalan Imam Bonjol 154-160 Semarang. Narasumber Benny Setiawan Rahardjo, praktisi dan konsultan industri garmen (Adidas, Printex, Artrend).

**II. Seminar Peluang Tren Sosial Media 2013 untuk Strategi Promosi dan Marketing bagi UMKM**

Fenomena Gangnam Style merupakan salah satu dampak dari perkembangan sosial media yang begitu pesat. Sebuah video yang mempromosikan tarian kuda asal Korea Selatan tersebut telah dilihat oleh lebih dari 1 miliar pengguna internet di seluruh dunia.

Di Indonesia, peningkatan pengguna sosial media terus tumbuh di angka 45 juta pengguna internet (netizen). Itu salah satu peluang alternatif media promosi dan marketing. Dengan menggunakan sosial media, keinginan calon konsumen dapat terdeteksi cepat, mudah, dan murah sehingga akan menciptakan sebuah rantai promosi yang sangat efektif.

Kadin Jateng yang berkomitmen dalam memajukan dan mengembangkan UMKM, salah satunya di bidang informasi teknologi, akan menyelenggarakan seminar ''Peluang Tren Sosial Media 2013 untuk Strategi Promosi dan Marketing bagi UMKM''. Sebab, informasi teknologi merupakan salah satu sarana untuk memasuki pasar global.

Bagaimana peluang sosial media pada 2013, strategi promosi dan marketing apa yang harus diterapkan untuk produk-produk skala UMKM, dan bagaimana sosial media dapat memengaruhi calon konsumen untuk memilih produk kita di antara persaingan ketat akan dibahas dalam seminar yang diselenggarakan pada 22 Januari 2013 di Gedung JDC lantai IV Jalan Imam Bonjol 154-160 Semarang.

Informasi lebih lanjut hubungi Novpras, Ugiek, Maya, Sekretariat kadin Jateng Gedung JDC lantai IV Jalan Imam Bonjol 154-160, Semarang telepon 024-3561463/4, faksimile 024-3556064, *e-mail info@kadinjateng.com* atau *www.kadinjateng.com.*

**III. Jepang Survei Iklim Investasi di Jateng**

Delegasi Japan Asian Countries (JAC) Business Center berkunjung ke Kadin Jateng, Kamis lalu. Kedatangan mereka untuk mendiskusikan iklim investasi di Jateng.

Rombongan JAC Business Center diwakili Direktur Eksekutif Satoru Masai, Fajar Rahmat, dan Kazuhisa Matsui, sedangkan Kadin Jateng diwakili Komite Tetap Pengkajian Investasi Adi Ekopriyono, Direktur Eksekutif Yunita, dan TTIC.

Satoru Masai mengatakan pihaknya tengah mengumpulkan informasi mengenai iklim investasi di provinsi ini. Langkah itu merupakan persiapan beberapa investor asal Negeri Sakura tersebut untuk masuk.

"Beberapa investor Jepang berencana menanamkan investasi di Jateng, baik yang merupakan relokasi dari Jakarta maupun investasi baru," tuturnya.

Adi Ekopriyono mengatakan Kadin bersama Budi Santoso Foundation (BSF), Pemprov Jateng, dan beberapa *stakeholder* telah beberapa kali melakukan survei iklim investasi serta penyelenggaraan kegiatan dalam mempromosikan potensi investasi di provinsi ini.

Dari data survei yang dimiliki, iklim investasi di Jateng bagus meski tentu ada beberapa hal yang perlu dibenahi. Namun secara umum Jateng siap menerima penanaman modal asing (PMA) dari Jepang.

"Beberapa nilai positif provinsi ini di antaranya kultur yang tenang dan karakter pekerja cenderung loyal kepada perusahaan. Pemda baik kabupaten maupun kota sangat responsif terhadap investor. Keunggulan lainnya, biaya investasi murah dan tersedia lahan yang memadai untuk keperluan industri," ujarnya.

Direktur Eksekutif Kadin Jateng Yunita mengatakan selain dalam upaya menarik investasi, pihaknya intensif menyelenggarakan beragam kegiatan untuk meningkatkan kompetensi pekerja Jateng, misalnya melalui pelatihan, *workshop*, dan seminar.

Kegiatan tersebut diadakan oleh unit-unit khusus Kadin Jateng, antara lain melalui Badan Koordinasi Sertifikasi Profesi (BKSP) dengan fokus utama sertifikasi kompetensi pekerja, serta Lembaga Pendidikan dan Pelatihan (LPP), dan Trade Training Investment Center (TTIC).

"Kompetensi pekerja di Jateng sudah memadai, karena kami intensif menyiapkan tenaga kerja yang kompeten melalui unit-unit khusus," jelas Yunita.

Selain hal yang terkait dengan investasi, Senior Advisor JAC Bussines Centre Kazuhisa Matsui menjelaskan banyak peluang kerja sama perdagangan antara Jateng dan Jepang dalam hal impor produk makanan yang selama ini mereka andalkan dari China.

Indonesia terutama Jateng diharapkan dapat menggantikan peran China yang selama ini memenuhi sebagian besar kebutuhan produk makanan Jepang. Hal tersebut terutama karena kualitas bahan pangan Jateng lebih baik serta produksi pertanian melimpah.

Namun yang perlu diingat adalah tak mudah bagi pengusaha Jateng untuk memasok bahan pangan ke Jepang, karena negara itu terkenal memberlakukan standar tinggi dalam hal keamanan pangan. Produk harus dikirim dalam bentuk setengah jadi, serta dikemas dan disimpan menggunakan *cold storage* dengan kualitas baik.

Adi Ekopriyono mengakui hal itu masih menjadi kendala, tetapi ada peluang untuk memenuhi permintaan tersebut. Pengusaha Jateng harus didorong agar mampu mengolah komoditas pertanian mentah menjadi setengah jadi, kemudian diekspor ke Jepang.

"Kami akan segera menjajaki kerja sama dengan Jepang untuk memenuhi permintaan tersebut. Apabila perusahaan Jepang akan mendirikan pabrik pengolahan makanan di Jateng, peluang terbuka lebar karena iklim investasi sangat kondusif," jelasnya.(29)

SIAPA CEPAT,
DIA DAPAT!
Semarang ✈ Surabaya
mulai RP 119 rb sekali jalan
Jadwal Beli: Sekarang - 27 Jan 2013
Jadwal Terbang: 24 Jan - 22 Mei 2013
Terbang dari Semarang
✈ Jakarta mulai RP 159 rb sekali jalan
✈ Kuala Lumpur mulai RP 229 rb sekali jalan
Promo ini tersedia di:
- www.airasia.com
- Sales Call Center: (021) 2927 0999
- ATSC: Komp. Simpang Lima Blok C No.1 (024) 844 0599
- Travel Agent terdekat
8.000 HSBC reward point = 50.000 AirAsia e-voucher
Tukarkan sekarang.
*Syarat dan Ketentuan berlaku.
Ikuti kami di:
facebook.com/airasiaindonesia
@airasiaid
AirAsia INDONESIA
PENERBANGAN (QZ) DIOPERASIKAN OLEH PT INDONESIA AIRASIA, (AK) OLEH AIRASIA BERHAD, (FD) OLEH THAI AIRASIA
Persediaan kursi terbatas dan tidak tersedia di seluruh penerbangan, libur umum, libur sekolah dan akhir minggu. Processing Fee yang tidak dapat dikembalikan akan dikenakan untuk setiap pembayaran yang menggunakan kartu kredit, debit atau charge cards dan dikenakan per penumpang per sekali jalan. Harga tidak termasuk Fuel Surcharge, Airport Tax, PPN & IWJR (domestik). Khusus penerbangan domestik di Indonesia dikenakan biaya bagasi (15kg) sebesar Rp 40.000. Syarat & Ketentuan berlaku.

TAJUK RENCANA

## Terjebak Retorika Pemberantasan Korupsi

Hingga hari ini, kita belum menemukan resep mujarab untuk mengurai kompleksitas kemeluasan kasus korupsi. Kita lebih banyak berdebat, lebih senang berwacana dan bermain kata-kata di media, forum diskusi, dan jejaring sosial. Banyak ide hebat dan cemerlang hanya berhenti dalam diskursus pemberantasan korupsi; hukuman minimal lima tahun, hukuman mati, penjara kebun binatang, pembuktian terbalik, hingga pemiskinan koruptor sebagaimana muncul dalam kasus Angelia Sondakh.

Berharap berkurang, korupsi justru meningkat. Ibarat mati satu tumbuh seribu. Fenomenanya tak memperlihatkan tanda-tanda penjeraan. Indonesia Corruption Watch (ICW) mencatat, pada semester I 2012, terjadi 285 kasus korupsi dengan 597 tersangka dan kerugian Rp 1,22 triliun. Jumlah itu meningkat dari semester I tahun lalu, 436 kasus dengan 1.053 tersangka dan kerugian Rp 2,1 triliun. Pada 2010 tercatat "hanya" 176 kasus dengan tersangka 441 orang dan kerugian mencapai Rp 2,1 triliun.

Rasanya mustahil kompleksitas masalah korupsi bisa diselesaikan jika penegakan hukumnya berorientasi pada "kekuasaan", jauh dari rasa keadilan. Betapa para penegak hukum mempunyai cara untuk "menghormati" dan "memuliakan" para koruptor dengan memberikan hak-hak istimewa, misanya hukuman ringan (60 persen koruptor dihukum ringan 1-2 tahun), remisi luar biasa, dan perlakukan khusus sejak tahanan hingga masuk penjara, sehingga para perampok uang rakyat itu tidak jera.

Publik sebenarnya masih berharap munculnya jurus-jurus baru penegakan hukum, misalnya pembuktian terbalik dan pemiskinan koruptor. Terdakwa yang terindikasi korupsi diwajibkan membuktikan harta miliknya benar-benar didapat secara sah, tidak melanggar hukum. Atau memiskinkan koruptor hingga bangkrut dengan menyita dan mengembalikan uang yang dikorup. Namun ide itu terbukti hanya jadi pemanis dan retorika sebagaimana kita simak dalam vonis Angelina Sondakh.

Kejahatan luar biasa itu mutlak membutuhkan ide-ide luar biasa pula untuk memberantasnya. Tak sekadar wacana dan retorika. Sekadar hukum normatif sulit menyentuh para aktor utama. Seni korupsi di negeri ini, kata pimpinan Komisi Pemberantasan Korupsi Busyro Muqoddas, diskenario sedemikian canggih. Aktor koruptor saling tolong-menolong dan bahu- membahu, membentuk mafia terorganisasi rapi. Tidak mudah menyentuh aktor intelektual, para pemeran utama, paling yang hanya figuran-figuran.

Patutkah kita menghabiskan energi untuk berdebat saat korupsi sudah mencapai titik membahayakan, merusak tatanan kehidupan masyarakat, dan menghambat pembangunan yang berkeadilan? Bukankah mereka sadar kegaduhan berdebat dalam menafsirkan pasal per pasal dan ayat demi ayat itu tidak bermakna? Ide-ide hebat dan cemerlang hanya membara di permukaan, namun padam di peradilan. Retorika adalah bukti ketidakseriusan para elite mengurus negara, hingga korupsi merajalela.

## Mengubah Paradigma Tata Kelola Air

Masih terkait dengan banjir yang melanda, banyak gagasan dan wacana yang berkembang untuk mengatasi banjir. Ada satu hal menarik ketika kita mengamati diskusi dan lontaran pemikiran soal pengelolaan air. Pada umumnya, pemerintah dan masyarakat masih terkungkung pada paradigma konvensional dalam tata kelola air, khususnya di perkotaan, yakni dengan mengandalkan drainase atau saluran pembuangan. Air harus segera digelontorkan ke saluran air dan dibuang ke laut.

Drainase atau pengelolaan saluran air jelas penting. Bahkan, jika belajar dari sejarah, kita justru mundur jauh ke belakang dalam hal pengelolaan air. Temuan arkeologi menunjukkan, pada era Kerajaan Majapahit, pengelolaan air sudah ditata dengan serius. Hasil penelitian membuktikan tidak kurang dari 20 waduk kuno ditemukan tersebar di wilayah Kota Majapahit. Teknologi waduk dan kanal untuk pengelolaan air sudah berkembang pada saat itu.

Namun, bukannya berkembang makin maju seiring dengan "kemajuan" peradaban, teknologi drainase terkesan semakin asal-asalan sementara pada saat bersamaan diandalkan untuk mengatasi persoalan air. Di wilayah perkotaan, saluran air yang sudah dibangun justru banyak yang sudah berubah fungsi sebagai "perluasan lahan" karena diuruk atau ditutup oleh bangunan. Hal ini sudah merupakan persoalan tersendiri karena berakibat merosotnya fungsi sistem drainase.

Pada sisi lain, mengandalkan saluran air untuk memecahkan masalah tampaknya perlu dikoreksi. Paradigma dan strategi tata kelola air dengan semata-mata mengandalkan saluran air dan sungai harus diubah. Sebab, ketidakmampuan drainase dalam fungsi tata kelola air juga diakibatkan merosotnya, dan bahkan hilangnya, fungsi resapan air. Secara kasar saja, bisa diperhitungkan berapa persen area resapan air yang hilang akibat lahan tertutup jalan aspal atau bangunan.

Seandainya drainase berfungsi 100 persen sekalipun, tentu tetap tidak akan mencukupi untuk menampung limpahan air yang tidak lagi bisa terserap lahan. Akibatnya, selalu timbul banjir atau genangan. Tidak ada salahnya apabila pemerintah mulai serius melengkapi paradigma drainase itu dengan lebih mengembangkan resapan air. Program "sejuta kantong air" layak dipertimbangkan sebagai prioritas ke depan untuk melengkapi fungsi drainase.

Volume daya tampung kantong air bisa dibangun secara bervariasi dari ukuran kecil (lubang resapan biopori), ukuran sedang (embung), hingga ukuran besar (dam penahan, dam pengendali, dan danau). Pemasyarakatan biopori semestinya semakin digalakkan untuk meningkatkan volume resapan air yang hilang akibat alih fungsi lahan. Apabila setiap bangunan memiliki lubang biopori, bisa dihitung berapa besar volume resapan air yang dikembalikan.

### Semarangan

**Banjir Jakarta, wacana pemindahan Ibu Bota kembali mengemuka.**

*Kalau Asmuni masih ada, pasti usul dipindah ke Diwek...*

* * *

**Koruptor dari Jateng dipindah ke LP Sukamiskin dengan bus mewah.**

*Memang tak ada koruptor yang suka miskin...*

Sirpong

**(Miskin harta, kaya jiwa)**

# Negeri Surga bagi Pemerkosa

Oleh **Tri Marhaeni P Astuti**

**KEGERAMAN** masyarakat kembali "meledak" saat menyimak pernyataan calon hakim agung Daming Sunusi mengenai kasus pemerkosaan. Lelucon melecehkan itu muncul ketika dalam *fit and proper test* Daming menjawab pertanyaan anggota Komisi III DPR tentang hukuman mati bagi pemerkosa.

Apa jawaban Daming? "Yang memerkosa dan yang diperkosa ini sama-sama menikmati. Jadi harus pikir-pikir terhadap hukuman matiÖ"

Tak percaya rasanya kalimat itu diucapkan oleh seorang calon hakim agung. Lebih ironis lagi, lelucon yang tidak lucu itu ditanggapi dengan tawa terbahak sejumlah anggota DPR. Inikah wakil rakyat kita? Bagaimana mungkin seorang calon hakim agung yang notabene penegak hukum tertinggi justru melecehkan hukum dan berpikiran "kotor"?

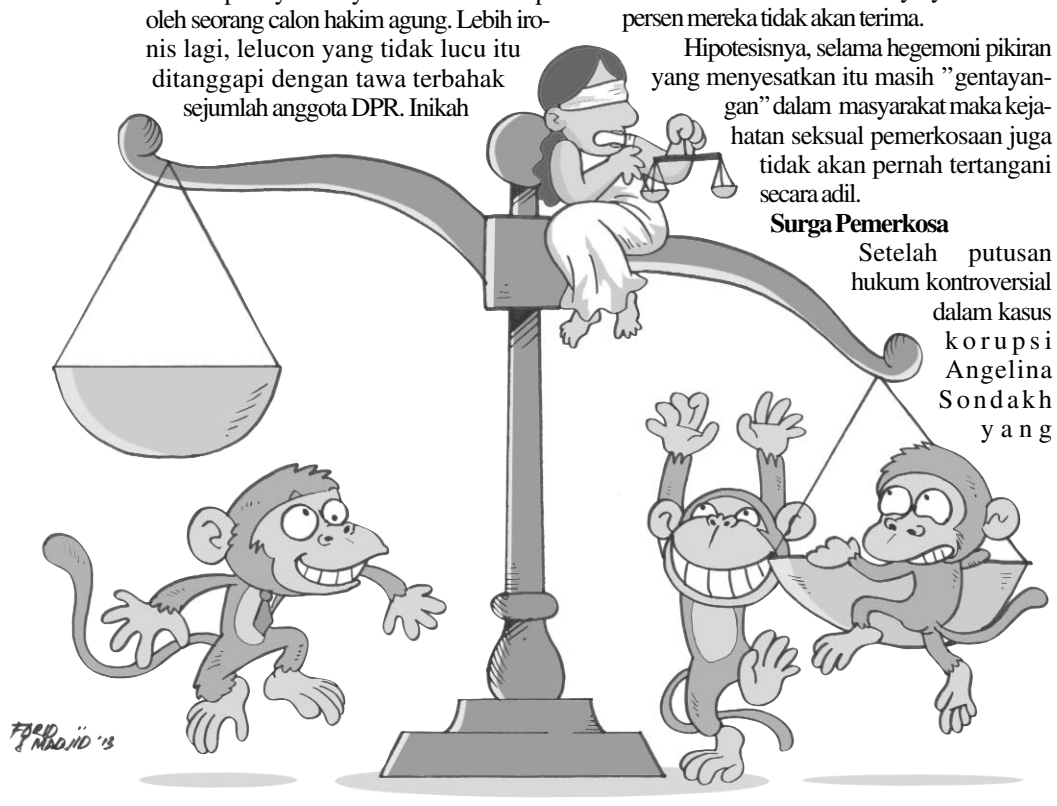

Rupanya hegemoni pikiran yang menganggap perempuan adalah warga negara kelas dua, sekadar objek, "milik" yang bisa diperlakukan apa saja dari subjeknya, dari pemiliknya, masih kuat bercokol pada benak sebagian masyarakat. Alangkah miris ketika hegemoni pikiran itu juga merasuki para punggawa negara dan para pungawa hukum. Lalu ke mana lagi masyarakat --terutama perempuan-- meminta perlindungan?

Pemerkosaan adalah kejahatan luar biasa keji. Andaikata kasus pemerkosaan itu menimpa keluarga Daming Sunusi --dan orang-orang yang menganggap perkosaan adalah lelucon-- apakah Daming masih bisa bicara seperti itu? Apakah anggota DPR yang tertawa-tawa juga masih bisa tertawa?

Relakah seandainya anak perempuan mereka, adik perempuan mereka, ibu mereka, istri mereka, mengalami kejahatan itu; kemudian dilecehkan orang dengan mengatakan, "kan sama-sama menikmati?" Saya yakin 1.000 persen mereka tidak akan terima.

Hipotesisnya, selama hegemoni pikiran yang menyesatkan itu masih "gentayangan" dalam masyarakat maka kejahatan seksual pemerkosaan juga tidak akan pernah tertangani secara adil.

**Surga Pemerkosa**

Setelah putusan hukum kontroversial dalam kasus korupsi Angelina Sondakh yang menegaskan "negara kita adalah surga bagi koruptor", akankah kegetiran itu bertambah dengan satu label lagi: "surga bagi pemerkosa"?

Para pemimpin selalu mengatakan," marilah, masyarakat jangan reaktif dalam menyikapi kebijakan, tetapi harus proaktif". Bagaimana masyarakat akan proaktif jika kebijakan yang muncul justru menyuburkan reaksi mereka?

**Mobilisasi "Civil Society"**

Lemahnya penegakan hukum terhadap kasus-kasus korupsi mampu menggerakkan seluruh elemen masyarakat untuk menjadi kekuatan penekan. Elemen-elemen kritis publik dengan "sukarela" berunjuk rasa manakala merasakan ada ketidakadilan dalam penanganan kasus korupsi dan kasus sosial lain. Tetapi anehnya, ketika terjadi kasus pemerkosaan, bahkan yang sudah diekspose, seolah-olah betapa sepi reaksi masyarakat.

Yang lebih menyakitkan adalah lontaran ejekan, menyalahkan perempuan dengan kata-kata yang tidak senonoh dan memojokkan. Inilah yang sebenarnya harus disadari masyarakat, bahwa kasus pemerkosaan bisa terjadi di mana saja, kapan saja, dan pada siapa saja.

Perempuan korban pemerkosaan selalu mengalami pemerkosaan "ganda dan berlapis". Begitu kasusnya diekspose, masyarakat justru mencibir dan menyalahkan korban yang dituduh " berlaku mengundang", karena berpakaian seksi, atau bahkan dituduh "menikmati". Demikian pula proses hukum yang harus dijalani: aparat hukum menginterogasi korban dengan nada melecehkan seolah-olah pemerkosaan terjadi akibat kesalahan korban. Bukankah ini kekerasan psikologis yang luar biasa?

Peristiwa pemerkosaan mahasiswi kedokteran di India yang akhirnya menewaskan perempuan tersebut setelah dirawat di Singapura, menggerakkan demonstrasi besar-besaran di seluruh pelosok negeri. Begitu besar tekanan masyarakat, semua elemen masyarakat bersatu padu dan satu rasa, yakni marah.

Jika hukum di Indonesia masih memvonis ringan para pemerkosa, penting bagi elemen-elemen masyarakat sebagai kekuatan sosial melakukan gerakan revolusioner untuk "menegakkan" hukum dan membangun efek jera. Menghukum berat pemerkosa akan lebih menjamin keamanan dan keadilan bagi seluruh masyarakat.

Kalau kemudian aparat hukum berpikiran melecehkan korban pemerkosaan, dan elemen masyarakat juga tidak peduli, apakah memang negara kita sudah menjadi surga yang nyaman bagi koruptor, gembong narkoba, dan pemerkosa? Saatnya masyarakat merapatkan barisan, menyusun kekuatan sebagai penekan agar hukum bisa ditegakkan tanpa pandang bulu. (10)

**– Tri Marhaeni Pudji Astuti**, *guru besar Antropologi pada Jurusan Sosiologi dan Antropologi Fakultas Ilmu Sosial Unnes*

# Beban Baru Pemerintahan Obama

Oleh **Chusnan Maghribi**

**PEMERINTAHAN** periode kedua Barack Hussein Obama (2013-2016) yang secara resmi dimulai setelah Obama kembali dilantik sebagai presiden (21/01/13) memikul sarat beban akibat akumulasi persoalan politik ekonomi: dari sikap Partai Republik yang cenderung selalu menolak atas tiap rencana kebijakan pemerintahan (Obama) hingga masalah riil ekonomi keuangan yang memang tidak ringan.

Hasil pemilihan umum (pemilu) Amerika Serikat pada 6 November 2012 selain dimenangi Partai Demokrat (dalam pilpres dan pemilihan anggota senat), juga sekaligus Republik (pemilihan anggota kongres/DPR). Penguasaan Republik atas kongres menimbulkan implikasi serius dalam proses pengambilan keputusan.

Bahkan beberapa kali memaksa Obama bernegosiasi ketat terlebih dulu dengan kongres walau hanya sekadar untuk menetapkan menteri. Daftar calon menteri yang sudah dalam genggaman tangan Obama pun tidak otomatis lolos. Susan Rice (Duta Besar AS di PBB) yang digadang-gadang menjabat menteri luar negeri (menlu) menggantikan Hillary Clinton misalnya, terpaksa mengundurkan diri. Dia mendapat tantangan kuat dari kubu republiken di kongres, hingga Obama akhirnya menominasikan John Kerry sebagai menlu.

Selain itu, republiken menentang nominasi Charles Timothy "Chuck" Hagel sebagai menteri pertahanan (menhan) menggantikan Leon Panetta, karena dianggapnya tidak layak. Kaum republiken baik pada kongres maupun senat berpandangan jika Hagel menjabat menhan, dia akan menjadi menteri paling antagonis dalam sejarah AS lantaran menganjurkan agar Israel mau bernegosiasi dengan Hamas yang dicap sebagai organisasi teroris, serta ingin berdialog dengan Iran.

Menurut mereka tipikal Hagel tidak pantas menjabat menhan. Penunjukkannya sebagai menhan menjadi pesan buruk bagi Israel ataupun sekutu-sekutu lain AS di Timur Tengah. Tapi hingga saat ini ini Obama teguh masih memilih Hagel sebagai menhan.

Di luar itu kaum republiken di kongres memaksa Obama bekerja habis-habisan untuk meloloskan kebijakan (undang-undang) penaikan pajak bagi warga kaya. Regulasi itu akhirnya lolos melalui voting di kongres pada 1 Januari 2013 dengan perbandingan 257 suara mendukung dan 167 suara menolak. Kelolosan UU tersebut cukup berarti karena bisa menghindari terjadinya jurang fiskal (fiscal cliff), yakni pemotongan anggaran belanja negara dan kenaikan pajak otomatis bagi hampir semua warga negara.

> "AS kini hanya bisa mengandalkan utang baru lantaran tidak memiliki sumber penerimaan memadai"

Dalam UU baru itu disebutkan, pajak bagi individual AS yang berpenghasilan di atas 400.000 dolar AS (Rp 3,85 miliar) per tahun dan pasangan dengan penghasilan lebih dari 450.000 dolar per tahun akan dinaikkan menjadi 39,6 persen. Pajak penghasilan investasi, pendapatan dividen, dan properti warisan juga dinaikkan. Secara keseluruhan, inilah kenaikan pajak besar-besaran setelah era pajak "rendah" di AS dalam dua dekade terakhir.

**Batas Aman**

Lebih dari itu, republiken baik dalam kongres maupun senat menekan Obama agar tidak menaikkan pagu utang pemerintah. Sejauh ini Obama menyadari utang pemerintah AS memang sudah menggunung, melampaui batas aman. Berdasarkan informasi dari *USDebtClock.org*, total utang sudah mencapai 16,43 triliun dolar AS atau 105,59 persen dari produk domestik bruto (PDB) AS yang kini 15,5 triliun dolar. Batas amannya adalah 60 persen dari PDB.

Dari sudut anggaran pun utang AS tersebut juga sudah melanggar batas aman. Sejak pemerintahan George Walker Bush tahun 2000 anggaran belanja AS selalu mengalami defisit, dan jumlah keseluruhannya kini mencapai 7 persen. Batas aman defisit anggaran adalah 3 persen dari PDB.

Karena itu, kalangan pakar ekonomi umumnya menilai besarnya jumlah utang AS saat ini bukan saja melampaui batas aman, melainkan juga membahayakan kelangsungan perekonomian Negeri Paman Sam itu dalam jangka panjang. Itu sebabnya, kaum republiken menentang keinginan Obama menaikkan pagu utang. Lantas mengapa Obama ngotot minta pagu utang dinaikkan?

Ketika menjawab pertanyaan Mitch McConnell (pemimpin Republik di senat) mengapa pagu utang harus dinaikkan, Obama mengatakan bahwa pemerintahannya membutuhkan kenaikan pagu guna mendukung pengeluaran pemerintah. Menurut Obama, pengeluaran pemerintah kini hanya bisa mengandalkan tambahan utang baru lantaran AS tidak memiliki sumber penerimaan yang memadai. Jika tidak dinaikkan, operasional pemerintah bisa terhenti seperti pernah terjadi pada dekade 1990-an (*Kompas* 05/01/13).

Terlepas dari tarik-menarik antara Obama dan kaum republiken terkait banyak isu tadi, yang pasti Presiden Obama memulai mengendalikan kemudi pemerintahannya periode kedua sekarang ini dengan memikul beban berat. Apakah ia akhirnya akan berhasil mengatasi beban atau segenap persoalan yang dihadapi itu dengan baik ataukah tidak, hal itu tentu akan sangat ditentukan oleh kemampuan manajerialnya dalam memimpin AS empat tahun ke depan. (10)

**– Chusnan Maghribi**, *alumnus Hubungan Internasional FISIP Universitas Muhammadiyah Yogyakarta (UMY)*

### Alamat Pengiriman Artikel

Kirimkan artikel dan foto terbaru Anda ke: *wacana_nasional@suaramerdeka. info.*
Panjang maksimal 7.500 karakter *dengan spasi*

**SUARA MERDEKA**
Terbit sejak 11 Februari 1950

**PT Suara Merdeka Press**
**Pendiri :** H Hetami
**Komisaris Utama :** Ir Budi Santoso
**Pemimpin Umum:** Kukrit Suryo Wicaksono
**Pemimpin Redaksi :** Amir Machmud NS

**Direktur Operasional :** Hendro Basuki
**Direktur Pemberitaan :** Sasongko Tedjo
**Direktur SDM :** Sara Ariana Fiestri

**Wakil Pemimpin Redaksi :** Gunawan Permadi. **Redaktur Senior:** Sri Mulyadi, A Zaini Bisri, Heryanto Bagas Pratomo. **Redaktur Pelaksana :** Ananto Pradono, Murdiyat Moko, Triyanto Triwikromo. **Koordinator Liputan:** Hartono, I Nengah Segara Seni. **Sekretaris Redaksi :** Eko Hari Mudjiharto **Staf Redaksi :** Soesetyowati, Cocong Arief Priyono, Zaenal Abidin, Eko Riyono, Edy Muspriyanto, Darjo Soyat , Ghufron Hasyim, Muhammad Ali, Dwi Ani Retnowulan, Bambang Tri Subeno, Hermanto, Simon Dodit, Budi Surono, Renny Martini, Diah Irawati, Agustadi,Gunarso, Mohammad Saronji, Ahmad Muhaimin, Bina Septriono, Nugroho Dwi Adiseno, Nasrudin, M.Asmu'i, Ali Arifin, Sri Syamsiyah LS, Gunawan Budi Susanto, Imam Nuryanto, Arwan Pursidi, Arie Widiarto, Zulkifli Masruch, Agus Fathudin Yusuf, Petrus Heru Subono, Tavif Rudiyanto, Dwi Ariadi, M Jokomono, Saroni Asikin, Purwoko Adi Seno, Karyadi, Arswinda Ayu Rusmaladewi, Maratun Nashihah, Abduh Imanulhaq, Mundaru Karya, Sarby SB Wietha, Mohamad Annas, Kunadi Ahmad, Ida Nursanti, Aris Mulyawan, Setyo Sri Mardiko, Budi Winarto, Sasi Pujiati, Hasan Hamid, Rony Yuwono, Sumaryono HS, Moh. Anhar, M Norman Wijaya, Surya Yuli P, A Adib, Noviar Yudho P, Yunantyo Adi S, Fahmi Z Mardizansyah, Saptono Joko S, Dian Chandra TB, Roosalina, Dicky Priyanto, Hasan Fikri, Tri Budianto. **Litbang :** Djurianto Prabowo ( Kepala ), Dadang Aribowo. **Pusat Data & Analisa:** Djito Patiatmodjo (Kepala). **Personalia:** Sri Mulyadi (Kepala), Priyonggo. **Redaktur Artistik**: Putut Wahyu Widodo (Koordinator), Toto Tri Nugroho, Joko Sunarto, Djoko Susilo, Sigit Anugroho. **Reporter Biro Semarang :** Edi Indarto ( Kepala), Widodo Prasetyo (wakil), Sutomo, Irawan Aryanto, Moh. Kundori, Adhitia Armitrianto, Rosyid Ridho, Yuniarto Hari Santosa, Maulana M Fahmi, Fani Ayudea, Hartatik, Leonardo Agung Budi Prasetya, Modesta Fiska Diana, Royce Wijaya Setya Putra, Wahyu Wijayanto. **Biro Jakarta :** Hartono Harimurti, ( Kepala), Wahyu Atmadji, Fauzan Djazadi, Wagiman Sidharta, Budi Yuwono, Sumardi, Tresnawati, Budi Nugraha, RM Yunus Bina Santosa, Saktia Andri Susilo, Kartika Runiasari, Mahendra Bungalan Dharmabrata, Wisnu Wijamako. **Biro Surakarta :** Budi Cahyono ( Kepala ), Won Poerwono, Subakti A Sidik, Joko Dwi Hastanto, Bambang Purnomo, Anindito, Sri Wahyudi, Setyo Wiyono, Merawati Sunantri, Sri Hartanto, Wisnu Kisawa, Achmad Husain, Djoko Murdowo, Langgeng Widodo, Yusuf Gunawan, Evi Kusnindya, Budi Santoso, Irfan Salafudin, Heru Susilowibowo, Basuni Hariwoto, Khalid Yogi Putranto, Budi Santoso. **Biro Banyumas :** Sigit Oediarto (Kepala), Khoerudin Islam, Budi Hartono, Agus Sukaryanto, RP Arief Nugroho, Agus Wahyudi, M Syarif SW, Mohammad Sobirin, Bahar Ibnu Hajar, Budi Setyawan. **Biro Pantura :** Trias Purwadi (Kepala), Wahidin Soedja, Saiful Bachri, Nuryanto Aji, Arif Suryoto, Riyono Toepra, Muhammad Burhan, M Achid Nugroho, Wawan Hudiyanto, Cessna Sari, Bayu Setiawan, Teguh Inpras Tribowo, Nur Khoerudin. **Biro Muria :** Muhammadun Sanomae (Kepala), Prayitno Alman Eko Darmo, Djamal AG, Urip Daryanto, Sukardi, Abdul Muiz, Anton Wahyu Hartono, Mulyanto Ari Wibowo, Ruli Aditio, Moch Noor Efendi. **Biro Kedu/DIY :** Komper Wardopo (Kepala), Doddy Ardjono, Tuhu Prihantoro, Sudarman, Eko Priyono, Henry Sofyan, Sholahudin, Nur Kholiq, Amelia Hapsari, Supriyanto, Sony Wibisono. **Daerah Istimewa Yogyakarta:** Sugiarto, Asril Sutan Marajo, Agung Priyo Wicaksono, Juili Nugroho. **Bandung :** Dwi Setiadi . **Koresponden :** Wiharjono (Malang), Ainur Rohim (Surabaya). **Alamat Redaksi :** Jl Raya Kaligawe KM 5 Semarang 50118. Telepon : (024) 6580900 ( 3 saluran ), 6581925. Faks : (024) 6580605. Alamat Redaksi Kota : Jl Pandanaran No 30 Semarang 50241. Telepon : (024) 8412600. **Manajer Iklan :** Bambang Pulunggono. **Manajer Pemasaran:** Berkah Yuliarto, **Manajer Riset dan Pengembangan :** Agus Widyanto. **Manajer TU :** Amir AR. **Manajer Keuangan :** Dimas Satrio W. **Manajer Pembukuan :** Kemad Suyadi. **Manajer Logistik/Umum :** Adi P. **Manajer Produksi:** Bambang Chadar. **Alamat Iklan/Sirkulasi/Tata Usaha:** Jl Pandanaran No 30 Semarang 50241. Telepon: (024) 8412600. Faks : (024) 8411116, 8447858. ■ **HOT LINE 24 JAM** 024-8454333 ■ **REDAKSI:** (024) 6580900 Faks (024) 6580605 **e-mail** : *redaksi@suaramerdeka.info.* Dicetak oleh PT Masscom Graphy, isi di luar tanggung jawab percetakan.

# Memaknai Jalan Layang

Sebentar lagi kita bisa menikmati *fly over* Kalibanteng. Warga Semarang yang tinggal di wilayah barat, termasuk pengendara dari arah tersebut pasti akan merasakan manfaat kehadiran jalan itu. Mereka tak lagi harus menunggu antrean panjang *traffic light* di persimpangan terpadat di kota ini.

Oleh **Sudharto P Hadi**

Di balik kelegaan itu, sesungguhnya kehadiran jalan layang merupakan *warning* bahwa kemacetan di Kota Lunpia menunjukkan tingkat serius. Ruas jalan langganan macet yang lain di antaranya turunan Gombel di Jatingaleh, Pedurungan, dan Genuk.

Keparahan kemacetan berbanding lurus dengan tingkat polusi. Jakarta misalnya, dalam setahun hanya memiliki 22 hari yang kualitas udaranya tergolong baik. Kadar pencemar udara di Ibu Kota mencapai 36 kali lipat standar WHO.

Beberapa parameter pencemaran udara di tiga simpul kemacetan Semarang ditambah dengan Jalan Pandanaran, A Yani, dan Jalan Brigjen Soediarto juga telah melebihi ambang batas. ''Virus'' jalan layang bukan tidak mungkin akan merembet di ruas-ruas padat tersebut.

Kita akui dalam jangka pendek jalan layang mampu mengurai kemacetan di sebuah simpul. Namun jika pertumbuhan kendaraan bermotor tak dikendalikan dan warga kota masih mengandalkan kendaraan pribadi maka daya tampung jalan layang akan terlampaui dan publik tak bisa menghindari kemacetan baru.

Sejauh ini, upaya Pemkot meningkatkan transportasi publik baru sebatas pengoperasian *bus rapid transit* (BRT) di dua koridor, yaitu Mangkang-Pedurungan dan Terboyo-Sisemut Ungaran. Sudah saatnya mengevaluasi BRT koridor 1 yang sudah berjalan sekitar tiga tahun dan koridor 2 yang belum genap setahun.

*Busway* di Jakarta yang menyita ruas jalan kendaraan umum dan malah bikin macet, hanya mampu menarik penumpang dari pengguna kendaraan pribadi 7%. Sebagian besar penumpang Trans Jakarta adalah peralihan pengguna bis reguler.

Bandingkan dengan Metro (*sky train*) di Bangkok yang mampu mengalihkan pengguna kendaraan pribadi sampai 35%. Persentase ini cukup signifikan karena pengadaan transportasi publik bertujuan mengatasi kemacetan lalu lintas melalui pengurangan jumlah kendaraan pribadi.

Sesungguhnya, pembangunan pedestrian di Jalan Pahlawan, Imam Bardjo, Gadjah Mada, Pandanaran, A Yani, dan Jalan Pemuda merupakan salah satu komponen dari *environmentally sustainable transportation* atau transportasi berkelanjutan yang berwawasan lingkungan.

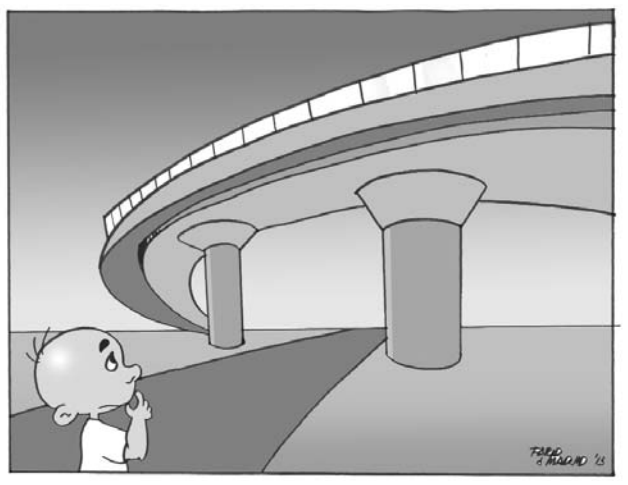

Trotoar yang luas dan rapi diharapkan mendorong warga kota untuk berjalan kaki. Dari pengamatan selintas, trotoar lebih banyak dinikmati sebagai tempat nongkrong. Penertiban PKL dan penghijauan di sepanjang pedestrian rasanya perlu segera dilakukan. Jalur sepeda yang sudah dibuat di Jalan Pahlawan dan Pandanaran tampak tidak efektif dan optimal.

**Tanpa Wajah**

Jalur sepeda di Jalan Pahlawan dan Pandanaran sudah beralih fungsi sebagai tempat parkir, sehingga pesepeda harus beralih ke tengah dan membuat mereka merasa tak aman. Kondisi ini diperburuk dengan kelakuan pengendara motor dan pengemudi mobil yang umumnya tidak ramah dengan pesepeda.

*Car free day* bertujuan menata transportasi ramah lingkungan. Namun sejauh ini tidak lebih sebagai ajang rekreasi seperti pentas musik, drum band, senam, sepatu roda, bersepeda, bermain bola, kuliner dan media promosi. Sementara, beban kemacetan dan polusi beralih ke jalan dan gang sekitar lokasi *car free day*.

Seandainya, ratusan pesepeda pada *car free day* tiap Minggu pagi itu menggunakan sepeda secara fungsional untuk bekerja, sekolah, atau keperluan lain di jalur sepeda, sungguh kontribusi mereka mengurangi kemacetan dan pencemaran udara sangat bermakna.

Andai juga jumlah angkutan umum di kota ini memadai maka kita juga bisa mencegah penyebaran ''virus'' jalan layang. Kota yang penuh jalan layang dan jalan tol, seperti Los Angeles, Bangkok, dan Jakarta akan terlihat *faceless* atau tanpa wajah. Inginkah kota Semarang seperti itu? (10)

**– Sudharto P Hadi**, *dosen Manajemen Lingkungan Universitas Diponegoro, anggota Dewan Pertimbangan Pembangunan Kota (DP2K) Semarang*

## SURAT PEMBACA

**Diketik 1,5 spasi maksimal satu folio, ditandatangani dan dilengkapi fotokopi identitas diri. Isi seluruhnya tanggung jawab penulis dan tidak melayani permintaan identitas yang dirahasiakan. Redaksi berhak melakukan editing. Kirimkan ke alamat: pembaca@suaramerdeka.info Untuk kritik dan saran seputar Suara Merdeka kirim: kritik@suaramerdeka.info**

### *Pilgub Jawa Tengah Tanggung jawab Bersama*

Pada pertengahan tahun 2013 ini, masyarakat Jawa Tengah akan memilih tokoh yang pantas untuk memegang amanat sebagai gubernur. Sekarang suhu politik sudah mulai terasa naik dibanding biasanya. Beberapa tokoh sudah menyatakan siap untuk menjadi calon gubernur maupun wakil gubernur.

Sebagian partai politik, melalui ketua atau pengurus lain, sudah ada yang menentukan siapa calon gubernur yang diusung partainya. Dan kalau kita amati, di pinggiran sepanjang jalan di wilayah Jawa Tengah, sudah terpampang gambar tokoh yang akan ikut meramaikan bursa calon gubernur maupun wakil gubernur Jawa Tengah.

Pilkada ini bukan yang pertama dilaksanakan. Kita sudah sering mengikuti pemilu presiden, pemilu kada propinsi maupun kabupaten/kota. Untuk itu kita berharap KPU Jawa Tengah mampu melaksanakan tugas dengan profesional sesuai mandat yang diterima.

Begitu pula Bapilu atau sejenisnya serta aparat terkait, bisa menunaikan tugas dengan benar. Berbagai catatan hasil evaluasi penyelenggaraan pemilu sebelumnya hendaknya dijadikan sebagai bahan pertimbangan atau acuan untuk merencanakan penyelenggaraan pemilu berikutnya. Sehingga kelemahan, kekurangan ataupun kesalahan yang terjadi tidak terulang pada penyelenggaraan pemilu kada tahun ini.

Siapa saja calon gubernur dan wakil gubernur, berapa pasang yang akan bersaing merebut kursi Jateng 1, kita belum tahu. Semua masih menunggu proses yang sedang berjalan, baik di internal parpol maupun di KPU.

Sebagai warga masyarakat, hendaknya kita menerima siapa pun yang akan menjadi calon, baik dari parpol, nonparpol, sipil, maupun mantan tentara. Yang perlu kita cermati dan kritisi adalah bagaimana visi dan misi yang akan diusung. Apakah program-programnya prorakyat atau tidak? Realistis atau sekedar janji manis yang sulit dilaksanakan? Apakah calon tersebut memiliki rekam jejak yang baik, tidak pernah terlibat kasus korupsi, kriminal atau tindakan tercela lain. Jangan sampai kita salah memilih sehingga akan membuat warga Jateng sengsara dan menderita. Jangan pula terpedaya dengan uang atau barang yang diberikan kepada kita.

Selain itu, yang tak kalah penting adalah kita semua harus bertekad pemilu kada Jawa Tengah menjadi tanggung jawab bersama. Karena itu harus terselenggara dengan baik dan sukses. Mulai tahapan awal, penentuan calon sampai pelantikan gubernur terpilih. Semua berjalan dengan tertib dan lancar.

Calon gubernur/wagub dan pendukungnya dapat bertindak secara dewasa, serta mampu mengendalikan emosi. Kerusuhan sekecil apa pun yang terjadi pasti akan merugikan warga masyarakat sendiri. Kita harus berkaca pada pelaksanaan pemilu kada di daerah lain. Yang berjalan baik dan lancar mari kita tiru. Sedang yang memunculkan kerusuhan harus kita hindari.

Semoga pemilu kada Jateng tahun ini dapat terlaksana dengan sukses dan lancar, serta dapat memilih Jateng 1 yang dapat menjadikan Jateng lebih maju, lebih sejahtera, lebih baik dan aman.

**Sri Rahayu**
**RT 04/04 Jomblang**
**Candisari Semarang**

* * *

### Hargailah Wajib Pajak

Tulisan saya ini bukan untuk menjatuhkan tapi sebagai masukan untuk KPP Semarang Timur. Hampir tiap bulan saya selalu ditugasi untuk menyerahkan laporan pajak ke KPP Semarang Timur.

Ketika itu nomor antrean saya dipanggil ke loket 4. Dari awal pelayanan petugas sudah memperlihatkan wajah tidak mengenakkan. Ketika menerima laporan saya yang kebetulan ada salah satu berkas yang tertinggal di kantor dia bertanya dengan nada keras dan tidak sopan, seolah-olah saya adalah penunggak pajak.

Saya sendiri juga bingung karena tidak mengerti perpajakan, tapi dia tetap berbicara dengan nada tinggi.

Melihat seorang wanita berbicara dengan nada tinggi saya berusaha sabar dan mengalah sambil menarik kembali berkas yang saya laporkan dan beranjak dari loket 4 tanpa berpamitan. Saya berusaha merapikan berkas di kursi tunggu. Di sana ternyata banyak WP (wajib pajak) yang melihat peristiwa itu dan sempat membisikkan kata-kata yang intinya mereka juga mengalami hal serupa.

Saran saja untuk KPP Semarang Timur agar pelayanan pajak meniru pelayanan di bank yang umumnya ramah melayani dengan senyum dan keramahan. Bagi petugas, hendaknya sadar bahwa mereka dibayar dengan uang rakyat. Demikian masukan dari saya, semoga petugas di KPP Semarang Timur ke depan menjadi murah senyum.

**Djoko Santoso ST**
**Jl Karangsari II/116**
**Semarang**

SUARA MERDEKA
PEREKAT KOMUNITAS JAWA TENGAH

SM/dailymail

## Inggris Masih Berselimut Salju

**CUACA** ekstrem dan salju tebal masih menyelimuti Inggris, Minggu kemarin. Situasi seperti itu diperkirakan akan berlanjut hingga dua pekan mendatang. Cuaca dingin yang berkepanjangan akan makin menyengsarakan para penglajo dan orang-orang yang berlibur setelah hujan salju dua hari menyebabkan bandara dan jaringan transportasi untuk sementara ditutup. Untuk tiga hari mendatang, dingin masih menyerang. Sungai Dee di Llangollen, Wales Utara, pun membeku (gambar atas). Bandara Heathrow terpaksa membatalkan sekitar seperlima penerbangan, dan gambar kiri, kaki salju karya pematung Stephanie Phillips.(31)

# Ditemukan Lagi Banyak Mayat

## In Amenas Pascaserangan Pasukan Aljazair

**ALJIR -** Sehari setelah serangan berdarah mengakhiri empat hari pengepungan di kilang gas di In Amenas, Aljazair, regu penjinak bom menemukan banyak mayat lagi di kompleks tersebut, Minggu kemarin.

Mayat-mayat itu ditemukan saat mereka mencari perangkap peledak yang ditinggalkan para penyandera, kata seorang pejabat keamanan.

Pejabat tersebut enggan disebut namanya lantaran situasi yang peka. Menurutnya, mayat-mayat tersebut rusak parah dan sulit dikenali. "Mayat-mayat itu mungkin warga Aljazair atau sandera asing," ujarnya.

Pasukan khusus Aljazair menyerang kompleks kilang gas alam di guru Sahara itu Sabtu lalu untuk mengakhiri ketegangan. Pemerintah menyatakan ke-32 militan tewas. Kemarin pagi, juru bicara pemerintah Aljazair menyatakan khawatir jumlah sandera yang tewas, yang Sabtu lalu mencapai 23 orang, mungkin bertambah saat tim pasukan khusus mengakhiri pencarian.

Dia menjelaskan kelompok militan itu berasal dari enam negara dan dipersenjatai untuk menyebabkan kehancuran maksimum.

Sonatrach, perusahaan minyak negara Aljazair yang mengelola kompleks In Amenas bersama BP, dan Statoil, Norwegia, menyatakan seluruh kilang tersebut telah dipasangi ranjau.

**Ancaman Penculikan**

"Mereka memutuskan untuk merampungkan operasi tersebut, dengan meledakkan kompleks kilang gas dan membunuh seluruh sandera," kata Menteri Komunikasi Mohamed Said, sdalam wawancara dengan radio pemerintah.

Pemerintah Amerika memperingatkan ancaman penculikan lebih lanjut terhadap warga Barat.

Hanya ada sedikit perincian dari lokasi kilang di pedalaman Aljazair timur itu , sehingga belum jelas apakah ada yang diselamatkan dalam operasi terakhir tersebut. Namun sejumlah sandera tewas Sabtu lalu. Sebelum diserang, kelompok militan menyatakan masih menyandera tujuh pekerja.

Kemarin, PM Inggris David Cameron mengatakan tiga warga Inggris tewas dan tiga lagi diyakini menghembuskan napas terakhir , bersama seorang warga asing yang tinggal di Inggris. Menurutnya, 22 warga Inggris yang selamat dari tragedi itu, kini, pulang ke Inggris.

"Kini, orang-orang pasti akan bertanya tentang respons Aljazair terhadap kejadian itu. Namun saya hanya bisa mengatakan tanggung jawab atas jatuhnya korban berada di pundak kelompok teroris yang melancarkan serangan berani,"ujarnya.

Pengepungan di In Amenas itu mengejutkan dunia setelah kelompok radikal yang punya kaitan dengan Al-Qaedah menyerbu kompleks yang dihuni ratusan pekerja pabrik dari seluruh dunia tersebut, Rabu lalu. Setelah itu mereka menyandera para pekerja. Militer Aljazair pun kemudian mengepungnya selama empat hari.

Militer Aljazair melancarkan dua serangan di dua lokasi tempat para sandera ditahan, pertama pada Kamis lalu, kemudian Sabtu lalu. (ap-niek-31)

SM/afp

***SANDERA MENYERAH:*** *Gambar pertama sandera dirilis beberapa kantor berita asing, kemarin. Sekelompok orang yang diyakini sandera menyerah dengan berlutut di pasir dan mengangkat tangan.(31)*

## Lintas JAGAT

### Wartawan Palsu Dihukum 30 Tahun

**MANAGUA** - Pengadilan Nikaragua menjatuhkan vonis 30 tahun penjara kepada 18 orang yang mengaku sebagai wartawan asal Meksiko. Mereka ditangkap saat mencoba memasuki Nikaragua dengan membawa uang tunai senilai 9,2 juta dolar AS (sekitar Rp 89 miliar). Hakim pengadilan Nikaragua menyatakan 18 orang tersebut terbukti melakukan pencucian uang dan terlibat jaringan perdagangan narkoba di Meksiko dan Kosta Rika. Amerika Tengah memang dikenal sebagai jalur peredaran narkoba. Polisi menemukan uang tunai dan kokain di enam kendaraan yang mereka tumpangi. Beberapa dari mereka mengenakan logo identitas *Televisa* dan mengaku sebagai wartawan stasiun televisi Meksiko tersebut. Namun, *Televisa* segera membantah pengakuan para tersangka yang ditangkap itu. Di antara tersangka yang ditangkap terdapat seorang wanita bernama Raquel Alatorre Correra yang diduga sebagai gembong jaringan tersebut. (viva-38)

### Pencemaran Merkuri Dicapai

**JENEWA** - Lebih dari 140 negara mencapai kesepakatan dalam upaya untuk mengatasi pencemaran logam merkuri. Kesepakatan di bidang lingkungan yang mengikat itu dicapai pada Sabtu (19/1) di Jenewa, Swis. Konvensi Minamata yang merujuk pada kasus pencemaran merkuri terburuk di Minamata, Jepang, akan ditandatangani dalam konferensi PBB yang akan berlangsung tahun ini juga. Logam merkuri bisa menyebabkan berbagai masalah kesehatan serius, antara lain kerusakan pada sistem saraf. Beberapa hari sebelum perundingan, PBB mengeluarkan laporan yang memperlihatkan peningkatan pencemaran merkuri di negara-negara berkembang. Laporan itu juga menyebutkan akibat pertumbuhan industri yang pesat, kawasan Asia Tenggara menjadi penyumbang pencemaran merkuri terbesar di dunia, yang mencapai hampir setengah dari total polusi global. Merkuri bisa terlepas ke lingkugan karena sejumlah proses industri, seperti pertambangan, produksi semen, dan penggunaan bahan bakar fosil. (bbc-38)

### 13 Anggota AQAP Tewas

**SANAA** - Lebih dari sepuluh anggota kelompok Al-Qaedah di Semenanjung Arab (AQAP) di Provinsi Al-Bayda, Yaman bagian selatan, tewas dalam ledakan di sebuah rumah yang dijadikan sebagai tempat untuk merakit bom, Sabtu malam waktu setempat. Sementara itu, sedikitnya tiga orang lainnya tewas dalam serangan pesawat tak berawak (*drone*) di Provinsi Maarib pada hari yang sama. Pemerintah Yaman berusaha keras menumpas cabang organisasi Al-Qaedah di Yaman yang mengambil keuntungan dari kekacauan politik di negara itu dua tahun silam akibat aksi protes rakyat yang menuntut Presiden Ali Abdullah Saleh mundur. Al-Qaedah di Semenanjung Arab (AQAP) dianggap oleh negara-negara Barat sebegai sayap Al-Qaedah paling berbahaya dan paling aktif di dunia. Kelompok itu sering melakukan upaya penyerangan terhadap target-target AS. (rtr-sep-38)

# Myanmar Langgar Gencatan Senjata

**YANGON** - Militer Myanmar kembali melancarkan serangan baru terhadap pemberontak Kachin di wilayah paling utara negeri itu, yang berarti militer telah melanggar kesepakatan gencatan senjata yang diumumkan pemerintah.

Militer menyerang sebuah pos penjagaan pasukan Kachin yang terletak beberapa kilometer dari Laiza, Ibu Kota Provinsi Kachin, dekat perbatasan dengan China.

Ratusan tentara terlihat merangkak di antara pepohonan di daerah perbukitan tersebut sambil menghujani kubu pemberontak itu dengan tembakan mortir dan artileri..

Jika kubu itu jatuh maka tingga beberapa kubu lagi yang harus ditaklukkan untuk merebut Laiza dari tangan pemberontak. Seandainya pasukan Myanmar terus melancarkan serangan itu maka ribuan warga sipil terpaksa harus mengungsi.

Insiden itu terjadi beberapa hari setelah pemerintah mengumumkan gencatan senjata pada Jumat lalu, sehingga Tentara Pembebasan Kachin mengklaim serangan tersebut mengabaikan gencatan senjata.

Padahal, Tentara Pembebasan Kachin sendiri sebenarnya adalah satu-satunya kelompok pemberontak etnik terbesar di Myanmar yang tidak sepakat dengan kesepakatan gencatan senjata.

**Otonomi Lebih Luas**

Kelompok pemberontak Kachin menuntut pemerintahan otonomi yang lebih luas di Myanmar bagi etnik Kachin yang secara de facto telah menguasai sebagian wilayah utara negara itu selama lebih dari 50 tahun.

Pemerintahan baru Myanmar berjanji untuk menyelesaikan konflik di daerah-daerah perbatasan dengan kelompok-kelompok minoritas etnik. Namun, angkatan bersenjata memulai kembali serangan baru pada bulan lalu setelah kesepakatan gencatan senjata yang berumur 17 tahun berakhir pada pertengahan 2011.

Pertempuran terbaru itu pecah setelah pejuang Kachin menolak berhenti menyerang konvoi pasukan Myanmar yang bertugas mengirimkan suplai ke sebuah pangkalan militer dekat Laiza.

Minggu kemarin, Presiden Thein Sein mengulangi seruannya untuk mengadakan dialog dengan kelompok pemberontak guna menyelesaikan konflik berkepanjangan tersebut. (bbc-sep-38)

SM/rtr

***PEMUDA KACHIN****: Presiden Myanmar Thein Sein (tengah kiri) berdialog dengan sekelompok pemuda etnik Kachin setelah pertemuan dengan para wakil masyarakat di Yangon, kemarin. (38)*

# Kelompok Ekstremis Tinggalkan Diabaly

**BAMAKO -** Beberapa kendaraan yang terbakar dan peluru-peluru yang berserakan, Minggu kemarin, menghiasi jalan-jalan sebuah kota di Mali tengah setelah kelompok radikal meninggalkan kota tersebut menyusul beberapa hari serangan udara Prancis.

Sabtu malam waktu setempat, militer Mali mengumumkan bahwa pemerintah kini menguasai Kota Diabaly, Mali tengah. Hal itu menandai kemajuan penting bagi ofensif pimpinan Prancus untuk menggulingkan kelompok ekstremis itu dari Mali utara dan tengah.

''Penduduk tenang sejak kelompok Islamis itu meninggalkan Diabaly, sebelum kota tersebut direbut kembali oleh pasukan Mali dan Prancis, Sabtu lalu,'' kata Oumar Coulibaly, yang tinggal di Kota Niono dekat Diabaly.

Kantor berita *AP* memperoleh rekaman video yang diambil Sabtu lalu oleh seorang penduduk. Video itu menunjukkan penduduk Diabaly memeriksa kendaraan dan persenjataan pejuang yang hangus akibat serangan udara Prancis dan pasukan darat Mali.

Beberapa kendaraan lapis baja yang rusak milik militer Mali juga terlihat di pinggir jalan-jalan Diabaly, kota berpenduduk 35.000 orang dan lokasi barak militer penting.

Video tersebut menandai gambar pertama dari daerah itu, yang diambil alih kelompok militan yang punya kaitan dengan Al-Qaedah pada awal pekan ini. Daerah tersebut masih tertutup oleh penjagaan militer dan sejauh ini para wartawan tidak bisa memasukinya.

**Jalan Kaki**

Penduduk yang menyelamatkan diri ke Kota Niono dan para pejabat menggambarkan bagaimana kelompok Islamis itu meninggalkan kota tersebut dengan jalan kaki setelah beberapa hari serangan udara Prancis. Serangan tersebut menghancurkan kendaraan mereka.

Kelompok militan itu kali pertama menguasai kota-kota utama di Mali utara sembilan bulan lalu. Mereka memanfaatkan kevakuman kekuasaan setelah kudeta militer di Ibu Kota Bamako.

Selama beberapa bulan, negara-negara kawasan Afrika Barat membahas tentang intervensi militer untuk merebut kembali Mali utara namun baru setelah Prancis memulai ofensif 11 Januari lalu, kelompok militan menghadapi ancaman militer bagi kekuasaan mereka. (ap-niek-31)

# *Selamat setelah 11 Jam Terkubur Puing*

**BEIRUT** - Seorang remaja perempuan Suriah berhasil selamat setelah berada di bawah reruntuk bangunan yang hancur akibat serangan bom udara selama 11 jam, Sabtu (19/1).

"Siapa namamu?" tanya seorang paramedik kepada remaja itu setelah membawanya ke sebuah rumah sakit milik kelompok pemberontak. "Baraa," jawabnya. Dalam bahasa Arab, "baraa" berarti "tak berdosa".

Kendati terperangkap di bawah reruntukan selama 11 jam, Baraa hanya mengalami sedikit lecet, patah tangan ringan, dan hidung berdarah. Baraa dan ibunya tinggal di dekat Rumah Sakit Nasional di Daraya, sebelah selatan Damaskus. Di kota itu terdapat kawasan kantor kementerian dan bandara militer. Di kota itulah pertempuran antara pasukan pemerintah dan pemberontak berkecamuk sengit akhir-akhir ini.

Perjuangan kelompok oposisi Kurdi Suriah sangat intensif di sana dan militer yang setia kepada Presiden Bashar al-Assad berusaha keras menumpas mereka dalam beberapa pekan terakhir.

Baraa menuturkan, dia dan ibunya mendengar bahwa pasukan Assad sedang bergerak maju menuju Daraya sehingga mereka ingin mengungsi. Namun, mereka berubah pikiran dan memilih bersembunyi di sebuah ruang bawah tanah sebuah gedung di kota itu.

**Nekat Bersembunyi**

"Orang-orang bilang bangunan itu tidak kuat, namun kami tetap nekat bersembunyi di dalam sana selama tiga hari," ujar Baraa kepada paramedik. Suasana percakapan itu direkam dan videonya diunggah oleh para aktivis oposisi melalui YouTube.

Sejumlah roket menghujani daerah itu setiap hari dan Baraa diberi tahu salah seorang tetangganya telah tewas. Dia mendengar sebuah pesawat terbang rendah dan terdengar ledakan-ledakan keras kemudian suasana menjadi gelap.

"Pesawat itu menjatuhkan sebuah bom. Terakhir yang saya ingat adalah kilatan merah seperti api. Setelah itu, segalanya berubah menjadi gelap," tuturnya. Dia kemudian terkubur hidup-hidup di bawah puing-puing bangunan.

"Bagaimana kamu bisa bernafas," tanya petugas medik lainnya. "Saya hampir tidak bisa bernafas," jawabnya. "Berapa orang yang bersamamu di lantai dasar," tanya dia lagi. "30 orang," jawab Baraa. Baraa berada di lantai dasar bersama 14 anak-anak, termasuk tiga adik-adiknya yang berusia 11, 9, dan 2 tahun. Ketiga adiknya meninggal di lokasi itu. Dua puluh delapan orang yang ada di sana meninggal. Hanya Baraa dan ibunya yang berhasil selamat. (cnn-sep-38)

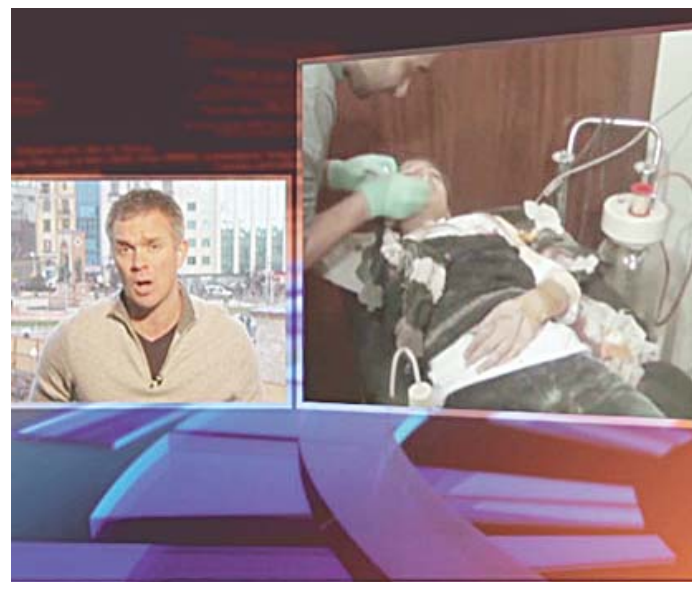

SM/cnn

***DIINFUS****: Baraa diinfus di sebuah rumah sakit setelah ditemukan selamat di bawah reruntuk bangunan yang hancur, 11 jam kemudian. (31)*

Suara Guru

## Belajar dari Sejarah

Oleh **MI Maratona**

SM/dok

**WACANA** pemerintah menerapkan kurikulum 2013 bakal menjadi babak baru wajah pendidikan. Wacana ini terus menuai pro dan kontra. Banyak pihak menilai penerapan kurikulum 2013 terkesan dipaksakan. Sementara Menteri Pendidikan dan Kebudayaan Mohammad Nuh mengatakan, pengembangan kurikulum 2013 sebagai jawaban untuk meningkatkan kemampuan sumber daya manusia dalam menghadapi perubahan dunia.

Terlepas dari pro dan kontra kurikulum 2013, wajah pendidikan Indonesia pernah mengalami perubahan berkali-kali. Pada masa Kerajaan Hindu-Budha (abad ke-5-14 M), bangsa kita memiliki tradisi pendidikan yang dikelola lansung oleh masyarakat atau komunitas tertentu. Orientasi pendidikan pada masa itu adalah pendidikan keagamaan, pemerintahan, strategi perang, ilmu kekebalan, serta kemahiran menunggang kuda dan memainkan senjata tajam.

Ketika Islam datang abad ke-15, orientasi utamanya terbatas pada pendidikan agama Islam. Sementara pada masa kolonialisme, materi yang diajarkan adalah pengenalan kebudayaan dan pengetahuan Barat. Orientasinya adalah untuk melanggengkan (*status quo*) hegemoni Belanda.

Pada Era Orde lama, orientasi pendidikan adalah pengentasan buta huruf. Karena itu, untuk merealisasikan diberlakukan wajib belajar enam tahun, pemberian beasiswa bagi yang kurang mampu, dan subsidi bagi lembaga pendidikan.

Berbeda dengan era Orde Baru. Orientasi pertama pendidikan Orde baru adalah pembentukan manusia Pancasilais dan pemerataan pendidikan. Pada tahap selanjutnya, orientasi berubah untuk mempersiapkan tenaga kerja dalam mengisi pembangunan nasional, sehingga sekolah-sekolah kejuruan begitu dielu-elukan di era ini.

Pascareformasi, Indonesia digawangi empat presiden, yakni BJ Habibi, Abdurrahman Wachid, Megawati, dan Susilo Bambang Yudhoyono. Kurikulum pendidikan yang diaplikasikan masih mengadopsi kurikulum pendidikan Barat. Karena itu, hingga kini pemerintah belum mampu menjadikan pendidikan nasional bersumber pada kebudayaan asli Indonesia.

Kini, kurikulum 2013 akan segera diterapkan. Kita berharap pemerintah mau belajar pada sejarah dan mengambil hikmah. Kebudayaan daerah harus selalu dilestarikan. Termasuk wacana pengintegrasian bahasa daerah dalam muatan lokal seni budaya perlu dikaji ulang, mengingat generasi muda saat ini sudah kehilangan identitas kedaerahannya. (37)

— **MI Maratona**, *guru SMA 1 Kradenan, Grobogan*

Kolom ini terbuka bagi guru untuk mengirimkan opini tentang segala problematika di bidang pendidikan. Kirim tulisan maksimal 2.500 karakter disertai foto ke email katarasa@yahoo.co.id

SM/Agung PW

***WISUDA :*** *Sebanyak 383 lulusan UPN "Veteran" Yogyakarta mengikuti wisuda di kampusnya, akhir pekan lalu. Mereka siap memasuki dunia kerja berbekal ilmu dan keterampilan selama kuliah. (37)*

# 1.000 Usulan Prodi Baru Tunggu Izin

**SEMARANG** - Kementerian Pendidikan dan Kebudayaan (Kemdikbud) masih memproses 1.000 usulan pembentukan program studi (prodi) baru dari seluruh perguruan tinggi.

Jumlah tersebut diusulkan sebelum moratorium (penghentian sementara) pembukaan prodi baru ditetapkan.

"Usulan prodi baru yang dulu (sebelum moratorium) masih menyisakan 1.000. Itu masih kami proses," kata Direktur Jenderal Pendidikan Tinggi (Dirjen Dikti) Kemdikbud Prof Dr Djoko Santoso saat mengisi seminar Forum Rektor Indonesia (FRI) 2013, baru-baru ini, di Universitas Islam Sutan Agung (Unissula) Semarang.

Moratorium prodi baru, kata dia, terhitung mulai 1 September 2012 hingga paling lambat 31 Agustus 2014. Kebijakan itu diberlakukan untuk program studi akademik S-1, S-2 dan S-3.

**Bermutu**

Kebijakan tersebut dimaksudkan agar pendidikan pada prodi baru yang dilaksanakan bermutu. Sebab, kondisi riil keberadaan sumber daya manusia terutama tenaga pendidik di sejumlah prodi baru belum tercukupi.

Karena itu, lanjutnya, perguruan tinggi diminta jangan asal membuka prodi baru tanpa memperhatikan keberlanjutan dari pendidikan prodi tersebut. SDM dan infrastruktur yang dibutuhkan agar diperhatikan serius sebelum membuka prodi baru.

Menyorot keluhan sejumlah perguruan tinggi berkembang bahwa peningkatan mutu cukup dengan proses akreditasi, Djoko mengungkapkan tidak seperti itu prosedurnya.

Sesuai ketentuan UU No 12/2012 tentang Pendidikan Tinggi, akreditasi diperoleh saat perguruan tinggi mendapat izin penyelenggaraan baik institusi maupun prodi.

"Begitu izin (prodi baru) keluar, maka sudah langsung terakreditasi. Karena itu, harus bermutu," ungkapnya. (J9-37)

## Masa Studi Makin Cepat

**YOGYAKARTA** - Masa studi mahasiswa UPN "Veteran" Yogyakarta semakin pendek. Rata-rata beberapa tahun terakhir ini masa studi mahasiswa di bawah 10 semester dengan indeks prestasi kumulatif di atas 3,20. Hal ini menandakan terjadi peningkatan kualitas proses belajar-mengajar di kampus.

Rektor UPN "Veteran" Yogyakarta Prof Dr H Didit Welly Udjianto MS mengungkapkan hal itu di depan ratusan wisudawan, akhir pekan lalu.

Selain terjadi peningkatan kualitas, juga tercapai keseimbangan antara *input* mahasiswa baru dengan *output* dalam lima tahun terakhir. "Di bidang kemahasiswaan, beberapa prestasi yang telah diraih antara lain juara II Lomba Debat Geologi Indonesia, juara II Oil Expo 2012 Smart Student Competion, menjadi delegasi AAPG (American Association of Petroleum Geologist) International Conference and Exhibition di Singapura."

Ia menjelaskan, mahasiswa Teknik Perminyakan Edo Pratama yang mengikuti Student Paper Contest (SPC) Geology Excursion, Implementation, and Trisakti Expo berhasil meraih juara special paper category.

Didit memaparkan beberapa tim mahasiswa juga mendapatkan Hibah Program Kreativitas Mahasiswa dari Ditjen Dikti Tahun 2012, antara lain bidang Kewirausahaan (2), Penelitian (11), Teknologi (1), Artikel Ilmiah (2), dan Gagasan Tertulis (1). Selain itu, ada 16 mahasiswa terlibat dalam Program Cooperative Education di Industri Kreatif di Yogyakarta dengan dana dari Ditjen Dikti.

Mulai Maret 2013 dirintis KKN internasional kerja sama dengan Singapura.

"Sebuah terobosan dari Program Studi Teknik Informatika yang pada tahun ajaran 2013/2014 akan membuka konsentrasi Geoinformatika. Geoinformatika adalah pengembangan jurusan Teknik Informatika yang diberi tambahan muatan ilmu kebumian sebagai mata kuliah pilihan wajib. Dengan kombinasi itu, konsentrasi ini kali pertama diselenggarakan PTS," tandas Didit. (D19-37)

## Guru Madrasah Keluhkan Tunjangan

**SEMARANG**- Ribuan guru madrasah tersertifikasi mengeluhkan masalah *inpassing* (penyetaraan golongan) yang tidak jelas. Mereka hanya mendapat tunjangan sertifikasi minimal tanpa disesuaikan jabatan atau lama kerja.

Anggota Komisi E DPRD Jateng Muh Zen Adv mengatakan, penyamarataan tunjangan profesi itu memunculkan kecemburuan. "Tunjangan *digebyah uyah*, semuanya mendapat Rp 1,5 juta per bulan. Seharusnya kan disesuaikan jabatan dan masa kerja," katanya, Minggu (20/1).

Dia menjelaskan, sejak 2011 pengelolaan sertifikasi guru madrasah yang sebelumnya di bawah Kementerian Pendidikan dilimpahkan ke Kementerian Agama. Namun, pelimpahan itu tidak disertai kesepahaman tentang pengelolaan pembayaran tunjangan sertifikasi. Akibatnya, *inpassing* yang selama ini diperoleh guru madrasah menjadi mandek. Keluhan soal *inpassing* berasal dari dari guru madrasah di Banyumas, Pati, Karangayar, Wonogiri, dan Demak. "Dulu saat masih berada di bawah Kemdiknas, guru-guru madrasah ini mendapat *inpassing*, tapi sekarang tidak," ujarnya.

Ketua Persatuan Guru Seluruh Indonesia (PGSI) Jateng itu meminta Kemenag segera membuat MoU agar masalah *inpassing* segera diselesaikan. Pemerintah juga harus memperhatikan masalah sertifikasi. Sebab, dari sekitar 90.000 guru madrasah, 80% merupakan guru swasta yang separuhnya belum bersertifikat. Zen berharap dalam revisi UU Sisdiknas, syarat 24 jam mengajar dapat dikurangi menjadi 18 jam mengajar tatap muka. (H68,J17-37)

## 1.651 Sekolah Belum Isi PDSS

### SNMPTN 2013

**SEMARANG** - Meskipun telah dibuka pada Desember 2012, hingga kini 1.651 SMA-/MA/SMK di Jateng belum mengisi Pangkalan Data Sekolah dan Siswa (PDSS). Padahal, tanpa pengisian itu, siswa kelas XII di sekolah tersebut tidak akan bisa mengikuti Seleksi Nasional Masuk Perguruan Tinggi Negeri (SNMPTN) 2013.

Hal itu disampaikan Kepala Pusat Humas Universitas Negeri Semarang (Unnes) Sucipto Hadi Purnomo, kemarin. Dia mengatakan, kondisi ini berdasarkan rekap sementara panitia pusat SNMPTN 2013.

"Dari jumlah keseluruhan 2.663 SMA/SMK/MA di Jawa Tengah, terpantau baru 1.012 sekolah yang sudah mengisi di PDSS. Adapun yang telah mengisi di pangkalan tersebut terdiri atas 504 SMA, 152 MA, dan 356 SMK," ungkapnya.

Pengisian PDSS di laman http://pdss.snmptn.ac.id dibuka sejak 17 Desember 2012 dan akan ditutup 8 Februari 2013. Tak hanya nilai rapor siswa kelas XII yang di-*input*, tetapi juga nilai siswa kelas X dan XI.

Sucipto yang juga ketua Tim Sosialisasi SNMPTN 2013 dari Unnes mengemukakan, ada peningkatan jumlah sekolah yang mendaftarkan siswanya mengikuti SNMPTN 2013 dibandingkan dengan tahun 2012.

"Meski belum ada separuh dari total jumlah sekolah yang mengisi data ke laman tersebut, dibandingkan dengan SNMPTN Jalur Undangan 2012, SNMPTN 2013 jumlah sekolah yang mendaftar meningkat. Tercatat tahun 2012 hanya 946 sekolah di Jateng yang mendaftarkan siswanya ke SNMPTN Undangan," katanya.

**Password**

Pihaknya berharap agar kepala sekolah segera mengisi pangkalan data tersebut. Sebab, jika tidak mengisi, semua siswa di sekolah itu akan tertutup peluang untuk mengikuti SNMPTN.

Pada pengisian PDSS, kepala sekolah akan mendapat *password* yang akan digunakan setiap siswa untuk melakukan verifikasi saat hendak mendaftar. Pendaftaran bagi siswa akan dibuka pada 1 Februari hingga 8 Maret 2013, namun syaratnya harus mengisi PDSS.

"Tidak sulit untuk mengisi PDSS, asal punya data nilai rapor siswa dalam wujud *soft-copy*, tak sampai 10 menit sudah selesai," tutur dosen Bahasa Jawa Unnes ini.

Jika masih ada sekolah yang kesulitan mengisi PDSS, dapat datang ke kantor Badan Pengembangan Teknologi Informasi dan Komunikasi (BPTIK) Unnes Kampus Sekaran. "Kami siap mendampingi pengisian pada jam kerja," kata Sucipto. (K3-37)

## *Google dan Unissula Luncurkan Layanan E-mail*

### Permudah Akses Mahasiswa dan Dosen

**SEMARANG** - Google bersama Universitas Islam Sultan Agung Semarang meluncurkan layanan *e-mail* yang terintegrasi dengan sistem pendidikan, Jumat (18/1). Program bernama Unissula Gone Google itu akan memudahkan mahasiswa, staf, dan dosen dalam berkomunikasi dan bekerja sama secara digital.

Setiap *user* akan mendapat jatah 25 *giga byte (GB), drive* untuk menyimpan *file* 5 GB per *user*, kalender untuk mengatur jadwal, dokumen untuk membuat naskah dokumen, dan layanan lainnya. Sebanyak 1.200 *user* dari unsur *civit*as Unissula telah terdaftar sebagai pengguna.

Kepala Badan Public Relations dan Creativity Unissula, Trimanah mengatakan, pengguna memperoleh kapasitas tambahan sebesar 15 GB atau lebih besar dari *user*, umum 10 GB. Tambahan ini jika dihitung dalam rupiah selama setahun untuk seluruh pengguna di Unissula bernilai Rp 6 miliar.

"Budaya digital dalam pendidikan yang diusung Unissula akan terus dikembangkan, salah satunya dengan mengandeng Google melalui Primagain sebagai Local Partner Google di Indonesia," ujarnya.

Pengguna terbagi menjadi dua dalam UnissulaMail, yakni mahasiswa dan dosen/karyawan. Nomor induk mahasiswa dan nomor induk dosen/karyawan digunakan sebagai kata kunci. UnissulaMail didukung teknologi Google bernama Google Apps for Education ini menyediakan beberapa aplikasi berbasis *cloud* yang dapat diakses oleh berbagai perangkat digital, seperti desktop, laptop, tablet, bahkan smartphone.

**Kampus Pertama**

Pepen S Diatna dari Primagain selaku Google Apps Local Partner mengatakan, Unissula menjadi kampus pertama di Jawa Tengah yang menjalin kerja sama dalam bentuk layanan *email*. UnissulaMail dapat membantu supaya kerja sama dilakukan secara *online* untuk menghilangkan batasan lokasi dan waktu.

"Dalam membuat tugas seperti makalah atau skripsi misalnya, antarpengguna bisa bekerja sama dalam fasilitas dokumen," katanya.

Pihaknya akan menjalin kerja sama dengan sejumlah kampus. Enam kampus di Bandung sedang mempersiapkan infrastruktur untuk program itu, sementara tiga kampus di Jawa Timur telah menjalin kerja sama Gone Google ini. (H74-37)

SM/Zakki Amali

***LAYANAN E-MAIL:*** *Mahasiswa Universitas Islam Sultan Agung menunjukkan layanan e-mail pada tablet hasil kerja sama dengan Google yang diluncurkan Dirjen Dikti Kemdikbud, Djoko Santoso, Jumat (18/1). (37)*

ON CLINIC
STOP MEROKOK !! atau MENDERITA DISFUNGSI SEKSUAL
ON clinic women

* WASPADA! Bila anda perokok aktif, laki-laki atau perempuan serta kurang berolahraga!
* 70% perokok aktif yang disertai salah satu dari penyakit sistemik seperti diabetes, hipertensi, dan kolesterol tinggi, berpotensi mengalami disfungsi seksual yaitu Impotensi dan Ejakulasi Dini.
* Resiko mengalami disfungsi seksual bertambah menjadi 90% bila kurang berolahraga (Martin Morales dkk, 2001).
* On Clinic dapat mengatasi Impotensi & Ejakulasi dini dengan hasil pengobatan yang tinggi.
* Hubungan SEKS yang baik & reguler dapat menghilangkan depresi,sakit kepala serta meningkatkan kebahagiaan hidup.

Informasi lebih lanjut hubungi :
Hotline : 500-001, GSM : (kode area) 500-001
(Pulsa lokal seluruh Indonesia)
DITANGANI TENAGA MEDIS BERPENGALAMAN
[ RAHASIA DIJAMIN ]

Semarang : (024) 356 9900, Malang : (0341) 324 000, Cirebon : (0231) 220 400
Bogor : (0251) 831 5567, Lampung : (0721) 256 555, Yogyakarta : (0274) 584 000
Pekanbaru : (0761) 787 1234, Bali : (0361) 755 234, Balikpapan : (0542) 731 111
Makassar : (0411) 811 2500, Surabaya : (031) 547 0505, Medan : (061) 4555 202
Bandung : (022) 422 1200, Jakarta : (021) 2998 9000

www.onclinic.co.id, E-mail : info@onclinic.co.id atau SMS: 0855 10 50005, PIN BB 29FD2F5F

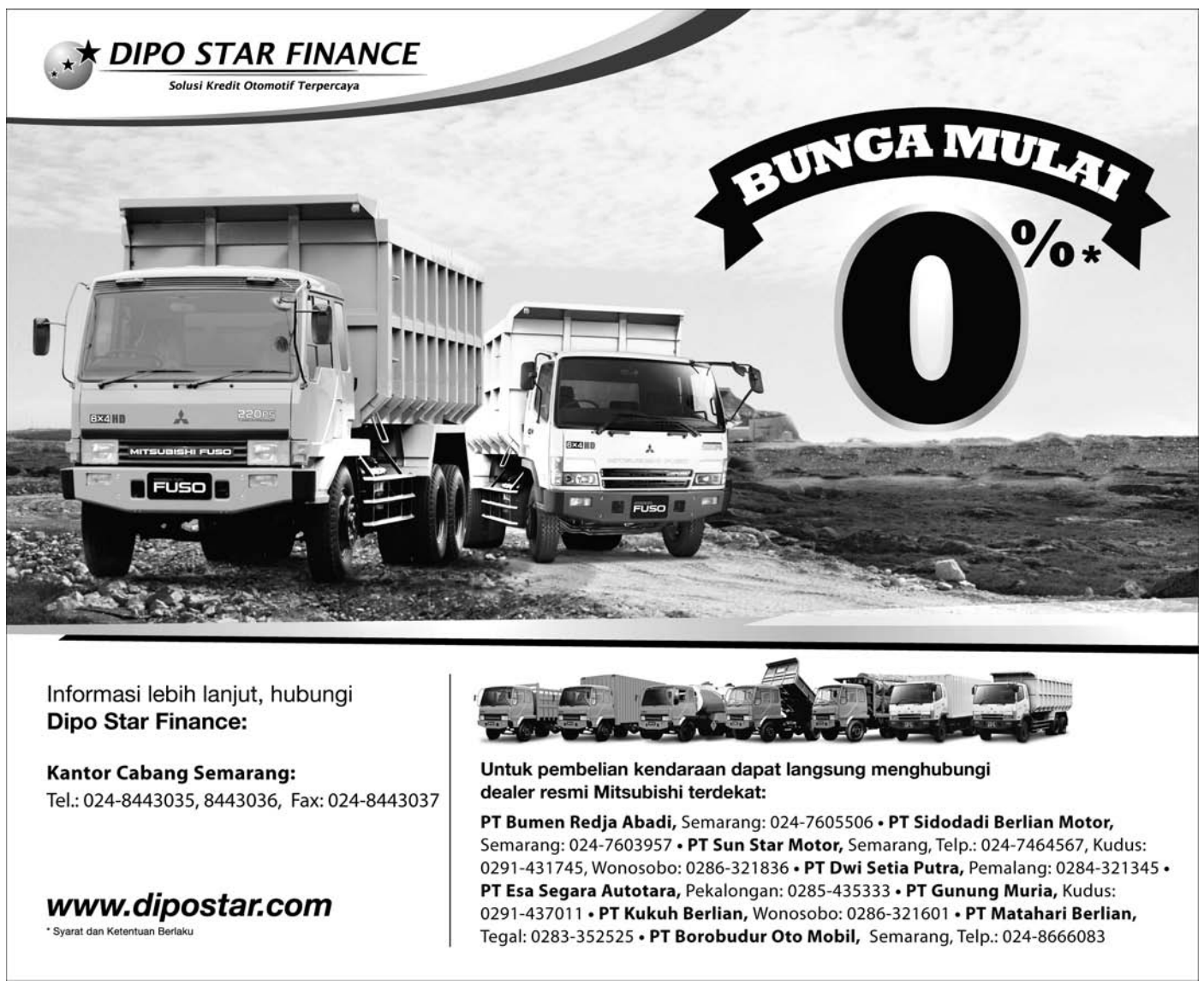

SM/Juli Nugroho

***JALAN AMBLES**: Badan jalan yang ambles di Jalan Ring Road Selatan, Dusun Singosaren III, Singosaren, Banguntapan, Kabupaten Bantul, Yogyakarta, Minggu (20/1). Kejadian itu menewaskan satu orang kakek.(30)*

# Jumlah Kursi DPRD Tiga Daerah Turun

## Dewan Ajukan Revisi Data Penduduk

**SEMARANG** - Data Agregat Kependudukan Kecamatan (DAK2) dari Kemendagri yang mencatat jumlah penduduk Jateng 32,5 juta membuat jumlah kursi DPRD di tiga kabupaten turun.

Tapi kondisi masih bisa berubah jika belakangan ditemukan ada ketidakcermatan atau kekeliruan saat pendataan penduduk itu.

Anggota Komisi A DPRD Jateng Joko Purnomo mengatakan, perubahan itu dimungkinkan jika ada revisi jumlah penduduk dari Kemendagri. ''Informasi yang kami terima dari Komisi II DPR, KPU siap merevisi jika Kemendagri merevisi DAK2. Tergantung dari Kemendagri, karena KPU hanya menerima data penduduk,'' katanya, kemarin.

Komisi A DPRD Jateng dan Dinas Tenaga Kerja Transmigrasi dan Kependudukan (Disnakertransnduk) Provinsi Jawa Tengah, Senin (14/1), mengadukan kerancuan data penduduk di Jawa Tengah ke Komisi II DPR. Kisruh dipicu dualisme jumlah penduduk di Jawa Tengah. Versi Pemprov Jateng sebanyak 39.291.216 dan versi Kemendagri 32.578.357, sehingga terdapat selisih jumlah penduduk mencapai 6,7 juta.

Kursi yang turun tercatat di Kabupaten Kendal, Wonogiri, dan Banjarnegara. Dari semula berjumlah 50 kursi, turun menjadi 45 kursi. Adapun di Kota Surakarta, justru mengalami kenaikan 5 kursi dari tadinya 40 kursi menjadi 45 kursi.

Dijelaskan, sesuai Undang-Undang No 8/2012 tentang Pemilu Legislatif dalam Pasal 26, daerah dengan jumlah penduduk di atas satu juta, kuota kursinya 50 orang. Jumlah penduduk antara 500.000-1 juta orang, kursinya 45.

**Gugatan**

Menurut Joko, sebelum tahapan Pemilu Legislatif 2014 dimulai, persoalan data kependudukan ini harus diselesaikan agar tidak menimbulkan gugatan dari partai politik. Pemprov Jateng dan Kemendagri harus memiliki satu data yang valid. ''Jangan sampai dalam satu wilayah, jumlah penduduknya punya beberapa versi dari sumber yang berbeda,íí jelasnya.

Sementara itu, anggota KPU Jateng Nuswantoro Dwi Warno menyatakan, sejauh ini KPU pusat belum mengeluarkan surat keputusan (SK) terkait jumlah kursi di kabupaten dan kota. Maka, meski KPU Jateng sudah mendapat pemberitahuan soal kuota kursi di kabupaten dan kota, perubahan masih mungkin terjadi. "Soal diubah atau tidaknya data penduduk, itu kewenangan Kemendagri," kata Nuswantoro.(H68,J17-71)

# Ring Road Selatan Jogja Ambrol

## Seorang Tewas

**BANTUL** - Hujan deras yang terjadi beberapa hari terakhir ini, membuat jalan Ring Road Selatan, di Dusun Singosaren III, Singosaren, Banguntapan, Kabupaten Bantul, Yogyakarta, Minggu (20/1), ambrol selebar tujuh meter dan sedalam enam hingga delapan meter.

Akibatnya, seorang pria tanpa identitas terperosok ke dalam lubang itu dan kemudian tewas. Selain itu, arus lalu lintas di jalur lambat jalan tersebut terputus.

Menurut Heru, warga setempat, peristiwa itu bermula ketika korban, sekitar pukul 05.45, melintas di jalan tersebut menggunakan sepeda onthel. "Dia melintas saat jalan ambrol," katanya.

Dia mengatakan, korban yang diperkirakan berusia sekitar 70 tahun itu mengalami luka serius di sekujur tubuh. Warga lalu membawa korban ke RS Wirosaban.

**Tergerus Hujan**

Berdasarkan keterangan sejumlah warga, jalan tersebut ambles karena tergerus air hujan. Lubangnya cukup besar, hampir memutus jalan aspal selebar enam sampai tujuh meter.

"Air masuk ke dalam susunan batu dan turun ke bawah. Akhirnya bolong," kata Kepala Urusan Pelaksana Jalan Nasional (PJN) Wilayah DIY, Devi Alcitra Candra di lokasi amblesnya jalan tersebut.

Sejak sepekan terakhir, PJN Wilayah DIY, tengah membangun talut di bawah ruas jalan tersebut. Sebab, beronjong di gorong-gorong yang melintas di bawah jalan itu mulai rusak. Hanya saja, pihaknya tidak mengetahui lubang besar di balik beronjong yang jalannya ambrol itu.

Dia mengatakan, perbaikan jalan itu diperkirakan memakan waktu sekitar satu setengah bulan. Sebab, lanjut dia, perbaikan tidak hanya dilakukan di ruas jalan sisi selatan (jalur sepeda motor), namun diperkirakan melebar hingga ruas jalan jalur cepat.

"Sebab, ada pelemahan di situ," katanya.

PJN kini tengah membuat papan penyangga di bawah ruas jalan. Dengan harapan, diameter lubang yang ambrol tidak melebar. Kemudian, sepanjang gorong-gorong tersebut ditata ulang dengan membuat struktur bangunan baru.

"Sebenarnya sejak pembangunan talut, PJN telah memasang papan penanda peringatan agar pengguna jalan berhati-hati saat melintas," katanya. (sgt-71)

# 2013, Semarang Bebas Anak Jalanan

**SEMARANG-** Pemprov Jateng memprogramkan Semarang, tahun ini, bebas dari anak jalanan. Untuk itu, Dinas Sosial (Dinsos) Jateng meminta kepada masyarakat supaya tidak memberikan uang kepada peminta-minta, seperti pengemis dan anak jalanan.

Anjuran tersebut dinilai akan efektif untuk menghilangkan pengemis dan anak jalanan di Jateng. "Kalau masyarakat tidak memberikan uang lagi, maka satu per satu pengemis dan anak jalanan akan hilang dari peredaran. Ini merupakan jalan keluar untuk menguranginya," kata Kepala Dinas Sosial Jateng Budi Wibowo.

Menurut dia, pihaknya kerap kali melakukan razia, setelah dibina dan dibekali pelatihan dengan harapan mandiri, namun mereka memilih untuk kembali ke jalanan. Sebab, mereka hidup dalam garis kemiskinan dan mencari penghidupan dengan cara meminta-minta.

Mereka merasa meminta-minta merupakan pekerjaan mudah untuk memeroleh uang. Dari keseluruhan pengemis dan anak jalanan yang terjaring razia, 70 persen di antaranya kembali ke jalanan setelah mendapatkan pembinaan.

Dinsos juga pernah mempertemukan *stakeholder,* seperti Majelis Ulama Indonesia (MUI), Polrestabes Semarang, perguruan tinggi guna menyamakan persepsi dalam penanganan penyandang masalah kesejahteraan sosial (PMKS), termasuk pengemis, gelandangan, dan anak jalanan.

Upaya lain, kata dia, melakukan pembinaan di Balai Rehabilitasi Sosial (Barehsos) di beberapa daerah seperti Semarang, Surakarta, dan Pemalang. Mereka dibekali keagamaan, keterampilan, dan pelatihan kemandirian. (J17,H68-71 )

## Mengenang Pemboman Borobudur (1)

# *Suara Ledakan Dikira Taruna Latihan Menembak*

Hari ini, 28 tahun silam, 9 stupa Candi Borobudur remuk diterjang bom yang dipasang teroris. Bagaimana kondisi saat itu, berikut laporannya.

**SUARA** dentam ledakan, dini hari, 21 Januari 1985, sangat keras, melemparkan Sumardjoko dari tempat tidurnya. Camat Borobudur yang baru menjabat 12 hari itu pun menanyakan asal suara kepada Ngabdinin, tetangganya.

"*Kintene taruna Akabri nembe latihan* (mungkin taruna Akabri baru berlatih)," jawab Ngabidin.

Sebagai pendatang baru, Sumardjoko percaya jawaban itu, karena Kantor Kecamatan Borobudur, tak begitu jauh dari Plempungan, wilayah Salaman, lokasi lapangan latihan menembak milik Akademi Militer.

Namun jawaban Ngabidin tak membuat tidurnya nyenyak. Sebab, dentam suara ledakan itu berulang sampai sembilan kali. Pukul 05.00, Mantri Polisi Pamong Praja Borobudur, Basrori, melaporkan bahwa suara ledakan itu berasal dari lantai atas Candi Borobudur, yang letaknya hanya sekitar 500 meter dari Kantor Kecamatan Borobudur.

Saat itu juga dia ke Candi Borobudur. Di sana sudah ada Bupati Mohamad Solihin, Dandim Letkol Moerwanto Suprapto, Kapolres Letkol Moerdiono Dharmo. Tak lama kemudian datang Danrem Kolonel Ronny Sikap Sinuraya serta pejabat sipil dan militer, dalam jumlah yang banyak.

Hadir juga Drs I Gusti Ngurah Anom dan Samidi dari Balai Konservasi Peninggalan Borobudur, Muh Soedjadi dan Kolonel Moes Soebagjo dari TWCB. Menjelang siang, hadir berturut-turut Gubernur Jateng kala itu, HM Ismail, Pangdam Mayjen Soegiarto, Kapolda Mayjen Pol Soenaryo, dan Dirut Taman Wisata Candi Borobudur dan Prambanan, Boediardjo.

**Kecolongan**

Semua pihak merasa kecolongan atas peristiwa itu, lebih-lebih Pemerintah Pusat yang bersama UNESCO yang baru saja menyelesaikan purna pugar Candi Borobudur, Maret 1983.

Pengamanan kompleks TWCB menjadi ketat. Petugasnya kebanyakan bukan aparat keamanan dari Magelang. Untuk bisa masuk meliput kejadian, kami meminta bantuan aparat keamanan daerah.

Setelah identitas beberapa wartawan didata, secara bergelombang diminta masuk mobil Gaz buatan Rusia, kemudian tiarap di lantai. Tujuannya semata mata untuk menghindari pantauan petugas jaga.

Dalam catatan Sumardjoko, yang pensiun sebagai Kepala Dinas Pariwisata Kabupaten Magelang, itu, jumlah bom yang diletakkan di Candi Borobudur 13 buah. Tetapi Sembilan yang meledak, menghancurkan stupa.

Tiga hari kemudian, aparat keamanan berhasil menemukan dua rakitan bom yang tidak meledak (termasuk di stupa yang sering disebut sebagai Kunto Bimo) dan 29 Januari 1985 Pleton Jihandak Polda Jateng menemukan lagi dua buah rakitan bom. (**Tuhu Prihantoro**-71)

SM/Tuhu Prihantoro

***MEDITASI:** Seorang biksu melakukan meditasi di antara dua stupa Candi Borobudur, yang pernah diledakKan 21 Januari 1985.(30)*

# Siapkan Peralatan Modern Pertanian

**Pertanyaan:**

*Bapak Gubernur, menghadapi musim tanam 2013, persiapan apa yang telah dilakukan pemerintah provinsi? (Sudarman, Sragen)*

**Jawab:**

Terima kasih Saudara Sudarman. Peningkatan produksi pertanian, terutama padi, menjadi prioritas Pemerintah Provinsi Jawa Tengah. Apalagi, Jawa Tengah juga menjadi penyangga pangan terbesar di Indonesia. Dengan demikian, optimalisasi pengelolaan lahan pertanian, menjadi kunci sukses dalam pemenuhan kebutuhan pangan.

Untuk dapat mencapai hasil yang optimal, pengelolaan serentak dengan menggunakan pola modernisasi pertanian, harus dilakukan. Dengan cara itu, serangan hama, terutama wereng batang coklat dapat diminimalisasi. Selain itu, petani juga mendapat nilai tambah yang besar. Produktivitas menjadi tinggi, efisien, beban ongkos petani rendah, dan nilai tukar petani akan meningkat.

Hal itu diperlukan, bukan saja karena tenaga pengolah lahan yang makin terbatas, tapi waktu yang dibutuhkan juga makin singkat. Misalnya, pengolahan lahan dengan *hand tractor*, selain mempercepat pengolahan tanah, juga lebih irit tenaga. Apalagi, populasi kerbau makin berkurang karena disembelih untuk dikonsumsi.

Untuk menanam padi, digunakan transplanter, dengan waktu tanam yang terhitung cepat. Satu hektare lahan dapat ditanami paling lama satu jam. Jauh lebih cepat dibandingkan penggunaan tenaga manusia yang membutuhkan waktu tiga sampai empat hari untuk menanami satu hektare lahan.

Modernisasi peralatan juga telah dilakukan untuk memanen padi, seperti penggunaan *combine harvester*, yang dapat memotong padi jauh lebih cepat dibandingkan dengan cara dibabat manual. Dengan mesin tersebut, satu hektare lahan bisa dipanen dalam waktu dua jam.

Sementara, dengan cara manual (dibabat) butuh waktu hingga tiga hari. Penggunaan mesin itu juga dapat mencegah kerusakan padi menjadi lebih baik, yaitu hanya 0,97 persen, dibanding menggunakan alat pemotongan manual, seperti ani-ani atau sabit.

**Pestisida**

Dalam menghadapi musim tanam tahun ini, Pemprov telah menyiapkan sejumlah peralatan pertanian modern yang dapat digunakan masyarakat secara bergantian, antara lain 27.069 traktor roda dua, 29.744 pompa air, 112 APPO, 82 *power weder*, 41 *transplanter*, 8 *reaper*, 41 *paddy muwer*, 3.735 *power threser*, 291 *drayer*, 11.231 *huller*, 9.808 *poliser*, dan 61 *combine harvester*.

Tidak hanya itu, sebanyak 373.726,80 kilogram pestisida juga telah disediakan di tujuh brigade proteksi, yakni di BPTPH, Laboratorium Semarang, Pati, Sukoharjo, Temanggung, Banyumas, dan Pemalang. Brigade tanam yang telah disiapkan di seluruh wilayah, juga dioptimalkan untuk membantu petani.

Tidak hanya persiapan dari pemerintah provinsi, para petani pun harus terus menerapkan Sapta Usaha Tani secara terpadu. Mulai dari pemilihan bibit, pengelolaan tanah dengan cara bercocok tanam yang baik, pengairan, pemupukan yang tepat, pemberantasan dan pengendalian hama terpadu, penanganan panen dan pasca panen, serta pemasaran.

Dalam penggunaan bibit, gunakanlah bibit unggul yang bersertifikat, seperti Inpari 13, Ciherang, Mikongga, IR 64, dan Padi Gogo Situbagendit.

Referensi jenis padi ini agar dikembangkan disesuaikan dengan kontur tanah di daerah. Pengelolaan tanah diharapkan tidak padi-padi-pantun, tapi diselingi dengan palawija.

Hal itu dilakukan agar unsur hara tanah tidak rusak, sekaligus memutus rantai perkembangbiakan hama.

Irigasi harus ditata dengan benar, terutama pada sawah tadah hujan. Buat saluran-saluran irigasi dengan memberdayakan sungai atau sumur pantek atau membuat embung-embung. Saluran irigasi yang sederhana juga dilengkapi dengan pintu air, jadi kalau debit airnya tinggi tidak menyebabkan sawah ter-genang sehingga merusak tanaman.

Penggunaan pupuk berimbang pun mesti diperhatikan. Penggunaan pupuk organik dapat lebih ditingkatkan. Apalagi, pangsa pasar produk pertanian organik terus meningkat dengan harga jual yang juga tinggi. Awasi penggunaan insektisida, jangan sampai berlebihan. (71)

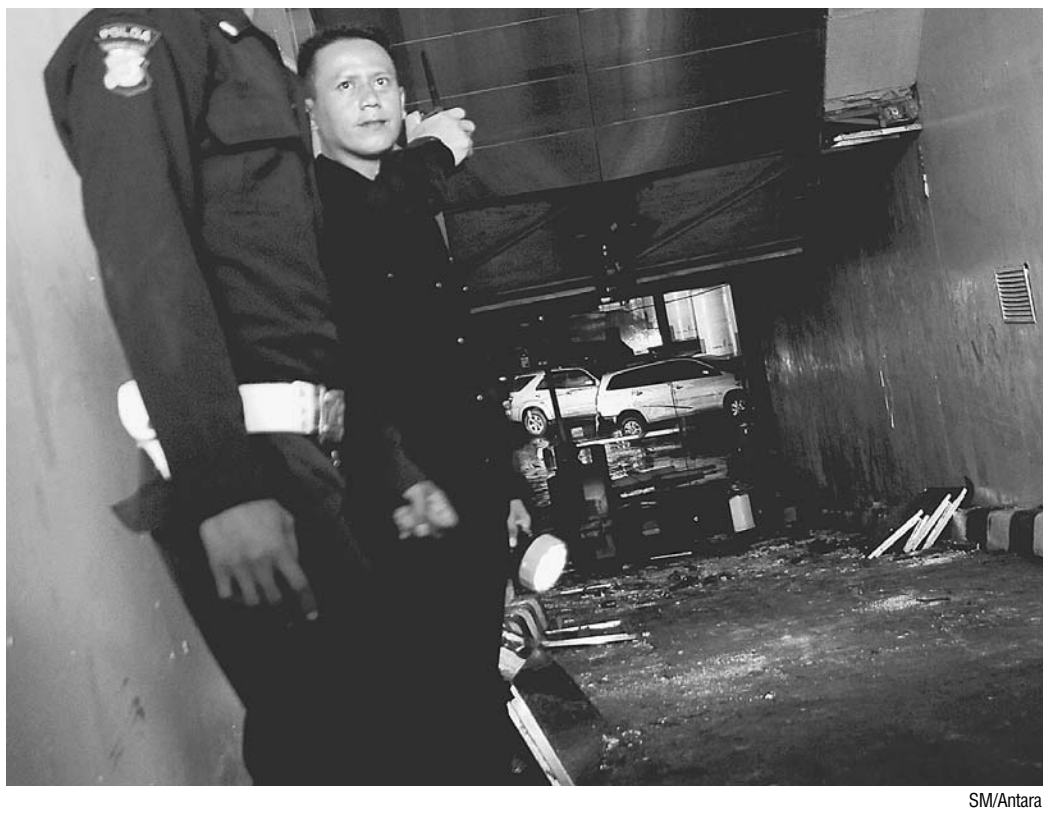

SM/Antara

***PENYEDOTAN AIR** : Petugas keamanan menjaga basement Plaza UOB, Jakarta Pusat, Minggu (20/1). Petugas gabungan menggunakan sedikitnya 40 pompa air untuk mengeringkan air yang merendam empat lantai basement itu. (30)*

## Siswi....

*(Sambungan hlm 1)*

Oleh RAS, mayat korban dilemparkan ke lubang sampah di pekarangan sekitar 50 meter dari rumah pelaku.

Anggota Polsek Kalibagor bersama anggota Polsek Kalimanah dan Sat Reskrim Polres Purbalingga melakukan penangkapan terhadap RAS di rumahnya sekitar pukul 16.00.

Pelaku dibawa ke Mapolres Purbalingga untuk diproses lebih lanjut. Adapun mayat korban ditemukan dalam keadaan sudah membusuk terbungkus kain sprei. Mayat korban lalu dibawa ke RS Margono Soekarjo Purwokerto untuk diautopsi.

Kapolres Purbalingga, Ajun Komisaris Besar Ferdy Sambo SH SIk MM mengatakan, pelaku membunuh karena tersinggung. Korban didorong hingga terjatuh, lalu diinjak hingga tewas. Pelaku masih sempat menyetubuhi mayat korban. Korban lalu dibuang di lubang pembuangan sampah dekat rumah pelaku.

"Kami masih mendalami kasus ini. Karena pelaku dan korban anak-anak di bawah umur, kasus ini ditangani oleh Unit PPA Sat Reskrim," katanya.

Pelaku dijerat dengan Pasal 338 KUHP tentang pembunuhan dan Pasal 365 KUHP pencurian dengan kekerasan serta UU No 22 Tahun 2009 tentang perlindungan anak, dan perstubuhan dengan anak di bawah. Adapun ancaman penjara maksimal 15 tahun.

Adapun saat ini polisi masih mencari keberadaan motor korban yang dibawa oleh teman pelaku yang berinisial Jk.

Di Purbalingga, pembunuhan dengan melibatkan pelaku dan korban masih berstatus pelajar SMP ini terjadi untuk kali kedua dalam beberapa bulan terakhir.

Pada 22 September 2012, seorang siswa SMP 2 Rembang berinisial MA ditusuk dengan pisau di halaman sekolahnya oleh teman satu sekolahnya berinisial N.

Perbuatan kriminal itu dilakukan N karena dirinya dan keluarganya sering diejek korban. (H82-77)

## London....

*(Sambungan hlm 1)*

Namun, dua klub ibu kota itu tak berbeda jauh dalam segi efektivitas. Lamps dkk melancarkan 13 tembakan, delapan di antaranya mengarah ke gawang. Sementara itu, tim asuhan Arsene Wenger melepaskan 12 tembakan, delapan yang merupakan *shot on target*.

Benitez sedari menit pertama memasang Torres sebagai starter. Dia baru memasukkan Demba Ba menit 81 menggantikan Torres.

**Belum Bugar**

Semula berkembang spekulasi bahwa Ba akan menjadi penyerang inti. Ternyata Benitez tetap memercayai Torres sebagai ujung tombak utama.

Rafa juga tidak membiarkan John Terry bermain. Dia tampaknya tak ingin mengambil risiko dengan memasang sang kapten tim yang berada dalam kondisi belum bugar sepenuhnya. Tanpa Terry, palang pintu Chelsea dipercayakan kepada duet Branislav Ivanovic-Gary Cahill.

Dengan hasil itu, Lamps dkk tetap di urutan ketiga klasemen sementara. Mereka mengemas 45 poin dari 23 pertandingan. Adapun Arsenal berada di posisi keenam. Pasukan Wenger mengoleksi 34 poin dari 22 laga.

Dengan tambahan satu gol, Lampard sekarang telah mengumpulkan 195 gol dengan kostum Chelsea. Dia hanya terpaut tujuh gol dari *top scorer* The Blues sepanjang masa, Bobby Tambling. (rtr,H29-65)

**HASIL PERTANDINGAN**

Chelsea **2** (Mata 6, Lampard 16/pen) - Arsenal **1** (Walcott 58)
West Brom **2** (Brunt 49, Odemwingie 83) - Aston Villa **2** (Benteke 12, Agbonlahor 31)
Liverpool **5** (Henderson 26, Suarez 36, Sturridge 59, Gerrard 66, Bennett 74/bd) - Norwich City **0**
Manchester City **2** (Silva 2,69) - Fulham **0**
West Ham **1** (Cole 68) - Queens Park Rangers **1** (Remy 14)
Wigan Athletic **2** (Vaughan 5/bd, Henriquez 79) - Sunderland **3** (Gardner 17/pen, Fletcher 21,42)
Swansea City **3** (Davies 49, Guzman 57,80) - Stoke City **1** (Owen 90+1)
Newcastle United **1** (Cabaye 35) - Reading **2** (Le Fondre 71,77)

**Klasemen 10 Besar**

| | | | | | | |
|---|---|---|---|---|---|---|
| 1. Man United | 22 | 18 | 1 | 3 | 56-29 | 55 |
| 2. Man City | 23 | 15 | 6 | 2 | 45-19 | 51 |
| 3. Chelsea | 23 | 13 | 6 | 4 | 47-22 | 45 |
| 4. Tottenham | 22 | 12 | 4 | 6 | 39-27 | 40 |
| 5. Everton | 22 | 9 | 10 | 3 | 35-26 | 37 |
| 6. Arsenal | 22 | 9 | 7 | 6 | 41-26 | 34 |
| 7. Liverpool | 23 | 9 | 7 | 7 | 40-28 | 34 |
| 8. West Brom | 23 | 10 | 4 | 9 | 33-32 | 34 |
| 9. Swansea | 23 | 8 | 9 | 6 | 34-27 | 33 |
| 10. Stoke City | 23 | 6 | 11 | 6 | 22-27 | 29 |

## Obama....

*(Sambungan hlm 1)*

Upacara tersebut bersifat terbatas dan hanya disaksikan oleh anggota keluarga dan kerabat dekat serta kehadiran sejumlah media tentu saja.

Konstitusi AS mengharuskan pengambilan sumpah jabatan selambat-lambatnya dilaksanakan pada 20 Januari tengah hari, yakni waktu ketika masa jabatan pertama Obama berakhir.

Karena tanggal tersebut jatuh pada hari Minggu maka Obama akan mengulangi upacara pengambilan sumpah di depan publik yang akan dilaksanakan di Gedung Capitol pada Senin (21/1) siang waktu setempat atau malam ini WIB.

Dia juga akan menyampaikan pidato pelantikan di hadapan publik Amerika dan warga dunia yang menyaksikannya lewat siaran televisi secara langsung.

Dia disumpah oleh Hakim Mahkamah Agung John Roberts yang juga mengambil sumpah Obama pada 2009 lalu.

Dia akan menggunakan kitab Injil milik nenek Michelle Obama, istrinya. Wakil Presiden Joe Biden diambil sumpahnya dalam upacara terpisah di Naval Observatory.

**Persiapan**

Ribuan pekerja dan sukarelawan bekerja keras menyelesaikan persiapan perayaan, termasuk memasang generator dan mendirikan tenda-tenda putih di rute parade sepanjang Mall Nasional. Bangunan-bangunan di sekitarnya dihias dengan pernak pernik warna merah, putih, dan biru, yang merupakan warna bendera AS.

Presiden Obama sendiri turut menyingsingkan lengan baju bersama Michelle Obama. Mereka ikut menghias sebuah sekolah sebagai bagian dari peringatan Hari Pelayanan Nasional menjelang upacara pelantikan.

Obama melakukan hal yang sama menjelang pelantikan masa jabat pertamanya empat tahun silam.

Di tengah suasana perayaan dan keceriaan, masa jabatan kedua Barack Obama digambarkan lebih banyak diwarnai dengan perjuangan keras. Salah satu upaya berat yang tengah dicobanya adalah mengubah UU senjata api, memperbarui aturan imigrasi, dan mengurus masalah utang nasional yang terus melonjak.

Pada 2009, hampir dua juta orang berdesakan untuk ikut merayakan pelantikan Obama di Washington.

Kini, empat tahun berselang, publik AS yang menyaksikan pelantikan kedua Obama diperkirakan tidak sebanyak pada pelantikan pertama, apalagi dalam kondisi cuaca yang sangat dingin menggigit saat ini.

Ratusan ribu orang diperkirakan masih akan datang ke Washington untuk menjadi saksi sejarah upacara pelantikan dan mendengar pidato Obama. Acara juga akan dimeriahkan dengan sejumlah pesohor ternama, termasuk penyanyi Beyonce yang akan menjadi pengisi panggung utama.

**Jamuan Makan**

Selain diisi dengan pidato, momen pelantikan Presiden Barack Obama juga diramaikan dengan parade, jamuan makan siang, dan pesta dansa. Jamuan makan siang akan diselenggarakan di National Statuary Hall di Gedung Capitol, setelah Obama diambil sumpahnya di hadapan publik.

Jamuan makan yang digelar oleh Joint Congressional Committee tersebut akan dihadiri oleh sekitar 200 tamu, termasuk Presiden Obama dan Wakil Presiden Joe Biden beserta keluarga. Selain itu juga ada para anggota kabinet, pimpinan Kongres dan Mahkamah Agung, serta para diplomat.

"Menu jamuan makan siang termasuk makanan yang pernah dinikmati oleh orang-orang Amerika tempo dulu, namun dengan sentuhan yang lebih modern," ujar Senator Chuck Schumer sebagai ketua penyelenggara.

Champagne asal California, Korbel Natural, dipasangkan dengan *course* atau hidangan ketiga. Sementara itu, *course* pertama dan kedua akan disajikan dengan *wine* asal New York untuk kali pertama kalinya dalam sejarah pelantikan presiden AS. Wine itu adalah Tierce Finger Lakes Dry Riesling (2010) dan Bedell Cellars Merlot (2009) secara berurutan. (rtr-sep-38)

## 50 Ribu....

*(Sambungan hlm 1)*

Pemerintah pusat sepakat mengalokasikan anggaran sebesar Rp 2 triliun untuk penanganan banjir Jakarta. Dana itu untuk membangun sodetan dari Kali Ciliwung ke Kanal Banjir Timur (KBT), penertiban pemukiman di pinggiran Kali Ciliwung, serta penambahan peralatan seperti fasilitas mandi, cuci, kakus (MCK) bergerak, serta pompa penyedot air.

Saat meninjau lapangan itu, Presiden SBY dan jajarannya menggelar rapat koordinasi dengan jajaran Pemerintah Provinsi DKI Jakarta membahas banjir yang telah melumpuhkan ibu kota.

Gubernur DKI Joko Widodo (Jokowi) memaparkan enam program Pemprov DKI untuk mengatasai masalah banjir di ibu kota. Pertama, meminta dukungan pemerintah pusat dalam rangka menormalisasi sungai dan pemindahan penduduk (*resettlement*) di sekitar sungai yang mulai dijalankan tahun ini.

"Kami siap dana pembebasan lahan Rp 250 miliar untuk Ciliwung dan Rp 400 miliar untuk Pesanggrahan," katanya.

Kedua, membangun sodetan yang menghubungkan Ciliwung dengan Kanal Banjir Timur. Ketiga, meminta pemerintah pusat menyegerakan pembangunan Waduk Ciawi dan Cimanggis, dan keempat, pembangunan sistem pompa di Jakarta Utara.

Usulan kelima Gubernur adalah pembangunan 10.000 sumur serapan berkedalaman 4-200 meter untuk mengurangi genangan air di permukaan tanah sekaligus memperbaiki kualitas air tanah di Jakarta. Terakhir, Jokowi meminta dukungan atas ide pembangunan terowongan multifungsi dari Jalan MT Haryono ke wilayah Pluit.

Dalam keterangan pers usai rapat, Presiden mengatakan, belajar dari banjir besar lima tahunan yang terjadi pada 2002 dan 2007, pemerintah memandang perlu mencari solusi penanganan banjir yang lebih strategis. "Bukan solusi tahunan," tegasnya.

SBY berpendapat sinergi pemerintah pusat dan DKI diperlukan, karena Jakarta tidak boleh dilihat hanya sebagai salah satu dari 33 provinsi, tetapi juga pusat pemerintahan, pusat lembaga-lembaga kenegaraan, pusat perekonomian, dan pusat hubungan internasional.

"Kedua, skala bencana banjir ini tidak bisa diatasi oleh DKI Jakarta semata. Oleh karena itu dipandang perlu sinergi mana yang kita percayakan dan mesti bisa dilakukan DKI Jakarta, dan yang di luar kemampuan Jakarta yang harus ditanggung, dikerjakan, dan anggarannya pun disediakan pemerintah pusat," jelasnya.

Presiden mengaku dirinya sudah memiliki rencana sendiri yang dia pikirkan sejak 2007. Pemerintah bersama DPR juga sudah mengolah sebuah solusi strategis berjangka menengah dan panjang, dan pemerintah DKI pun sudah memiliki rencana sendiri, sehingga semuanya perlu disatukan untuk memilih program yang masuk prioritas dalam dua tahun pertama.

Setelah dikalkulasi anggaran yang tersedia dan sesuai skala prioritas, yang paling mendesak adalah pembuatan sodetan dari Ciliwung ke arah Kanal Banjir Timur (KBT). Menurut SBY, banjir yang ada di Jakarta saat ini lebih banyak di Kanal Banjir Barat (KBB), sedangkan KBT relatif tidak terisi.

"Ini tidak menguntungkan. Manakala beban ini dibagi dua, yaitu ke KBB dan KBT, dampaknya tidak akan seperti ini," ujar SBY.

"Kita mulai tahun ini, insya Allah selesai pertengahan 2014 dan menelan anggaran Rp 500 miliar. Saya sudah berkoordinasi dengan pimpinan Komisi V, Menkeu, Menteri PU untuk memastikan ketersediaan anggaran," imbuhnya.

Program kedua yang juga diprioritaskan adalah menata aliran Sungai Ciliwung. Upaya ini menurut Presiden memerlukan kerja sama semua pihak karena menyangkut isu sosial, isu lingkungan, dan sebagainya. Pasalnya dari kunjungannya ke sejumlah lokasi banjir, SBY menyimpulkan kesadaran warga untuk membuang sampah pada tempatnya masih sangat rendah.

Namun lepas dari itu semua, Kepala Negara menegaskan bahwa pemerintah ingin menyelamatkan rakyat, "Bayangkan kalau banjir seperti ini datangnya pukul 02.00 atau 03.00 subuh. Betapa rawan dan bahayanya saudara-saudara kita yang tinggal di pinggir sungai Ciliwung," ujarnya.

Terkait dengan itu Pemprov DKI Jakarta sesuai tugas dan kewenangannya diminta melakukan pendekatan kepada masyarakat sekitar. Yang penting masyarakat tidak dirugikan, bahkan memiliki tempat yang lebih baik dan aman.

**Penjarahan**

Sementara itu, minimarket 7Eleven Jl Pluit Raya, Jakarta Utara menjadai sasaran penjarahan. Kepala Divisi Humas Polri, Irjen Suhardi Alius membenarkan hal tersebut.

"Mereka masuk toko 7Eleven yang pecah kacanya karena banjir dan mengambil sebagian isinya," ujar Suhardi.

Terpisah, Kepala Bidang Humas Polda Metro Jaya, Kombes Rikwanto mengungkapkan, pihaknya telah berhasil menangkap tujuh tersangka penjarahan yang terjadi pukul 13.00 itu. Tujuh tersangka tersebut adalah AS bin Rapi Udin (18), A bin Kaper (25), MA bin Amran (22), KM bin Samsu (19), MAS bin Amran (19), IM bin Sahabudin (17), dan MAS bin Dasum (24). Mereka yang merupakan warga Penjaringan, Jakarta Utara itu ada yang berstatus pelajar dan sebagian lagi buruh.

Dari pantauan lapangan, sejumlah wilayah di Jakarta masih terendam banjir. Di Plaza UOB Jl MH Thamrin, air yang membanjiri basement 1 sudah mulai surut. Kemarin, petugas terus berupaya untuk membuang air yang berada di basement 2 dan 3. Ada 22 pompa penyedot yang dikerahkan.

Sementara itu, di sebagian wilayah Kecamatan Penjaringan Jakarta Utara. Daerah yang masih terendam meliputi empat kelurahan yaitu Pluit, Penjaringan, Penjagalan, dan Kapuk.

"Daerah tersebut masih terendam banjir dengan ketinggian bervariasi. Ada beberapa titik yang mencapai 2 meter. Banjir ini disebabkan meluapnya Waduk Pluit, meluapnya Kali Angke Hilir dan hujan setempat," kata Kepala Pusat Data, Informasi dan Humas Badan Nasional Penanggulangan Bencana Sutopo Purwo Nugroho.

Meski demikian, tanggul Waduk Pluit yang memiliki luas 80 hektar itu tidak jebol. Dari sekitar 270.000 jiwa warga empat kelurahan di Kecamatan Penjaringan, sebanyak 7.413 jiwa terpaksa diungsikan ke 15 posko setempat.

Dia menambahkan, jebolnya tanggul Banjir Kanal Barat (BKB) di Jl Latuharhary pada Kamis (17/1), menyebabkan banjir menggenangi kawasan sebagian Jl Sudirman, Bunderan HI, Jl MH Thamrin, dan sekitarnya. Adapun Sungai Cideng yang memiliki kapasitas debit 30 m3/detik, menerima beban tambahan debit dari tanggul sungai yang jebol di Jl Latuharhary sekitar 30 m3/detik.

"Pada saat bersamaan, pompa di Waduk Melati berkapasitas 12m3/detik dan Pompa Cideng berkapasitas 7 m3/detik juga mati. Demikian pula dengan BKB yang juga penuh. Dengan matinya pompa air maka banjir makin tidak terkendali," tuturnya.

Sementara, Waduk Pluit menerima aliran dari Kali Cideng dan beberapa sungai yang banjir. Adapun panel 2 pompa banjir berkapasitas 35 m3/detik dan 4 m3/detik di Waduk Pluit, ikut terendam banjir dan tidak beroperasi.

"Akhirnya, banjir meluas karena pasokan debit ke Waduk Pluit terus terjadi dan pembuangan air tidak berjalan. Hal itu diperparah dengan pasang laut makin yang bertambah," Sutopo memperkirakan.

Dia mengatakan, pasang laut tertinggi pada Sabtu (19/1) terjadi pada pukul 07.35 WIB, yaitu tinggi 0,87 meter. Pada Minggu (20/1) pasang tertinggi terjadi pukul 07.51 WIB, yaitu 0,91 meter.

"Demikian juga Senin (21/1) pukul 08.10 setinggi 0,94 meter. Bahkan pada Kamis (24/1) hingga Sabtu (26/1) pasang tertinggi mencapai 1 meter antara 09.09 ñ 09.46. Tentu ini berpotensi terjadi rob air laut," imbuhnya.

Meski demikian, lanjutnya, pemerintah terus melakukan upaya penanggulangan banjir di Pluit. (A20,H28,J22,dwi-77)

**Turut Berduka Cita**

Atas Berpulangnya rekan dan anak-anak kami yang tersayang ke rumah Tuhan.

**Gabriel Agus Susanto (50th)**
**Maria Regina Putri Susanti (18th)**
**Nicholas Putra Susanto (13th)**
**Alexandro Putra Susanto (10th)**

Jl.Murti Graha B-12
Perum Muktiharjo Indah Semarang

dari :

**Seluruh Alumni Fakultas Hukum UGM Angkatan 84**

**PULANG KE RUMAH BAPA**

*"Ia membaringkan aku di padang yang berumput hijau, Ia membimbing aku ke air yang tenang."* **(Mazmur 23:2)**

Telah pulang ke rumah Bapa di Surga dalam damai sejahtera Kristus pada hari **Minggu, 20 Januari 2013** pkl. 04.40 WIB. Mama, Mama Mertua dan Saudari kami yang terkasih:

**M.A. SRI HARTATI**
**(TAN RIKA)**
Usia : 77 tahun

**Misa Requiem : Selasa, 22 Januari 2013 pkl. 18.00 WIB.** Jenasah akan **diperabukan di Kedung Mundu**, Smg pada hari **Rabu, 23 Januari 2013.** Berangkat dari **RS. Panti Wilasa Ruang Duka : 4 B,** Jl. Citarum – Smg, **pkl. 09.00 WIB.** Ibadat Pemberangkatan : pkl. 08.00 WIB.

*Kami yang mengasihi :*
*Suami :* **SARDJONO** (TAN THING SIOE) (†)

*Anak :*
**N.B. BAMBANG SOEDIBJO S.**
**HETTY SOESILOWATI S.**
**RATNA KUSUMANINGSIH S.**
**RUDY HARTONO S.**

*Menantu :*
**M.C.Y. ARYANI**
**Pdt. LUKAS MULYADI CIPUTRA**
**HANS VROOMANS**
**–**

*Beserta Segenap Cucu, Famili & Keponakan*
YPK BUDI KASIH 081.665.9646

**PULANG KE RUMAH BAPA**

*"Ia membaringkan aku di padang yang berumput hijau, Ia membimbing aku ke air yang tenang."* **(Mazmur 23:2)**

Telah pulang ke rumah Bapa di Surga dalam damai sejahtera Kristus pada hari **Sabtu, 19 Januari 2013** pkl. 19.10 WIB. Mama, Mama Mertua, Emak dan Saudari kami yang terkasih:

**LIONG JIT JOENG**
Usia : 78 tahun
**Jl. Singa Utara Dalam I/15 Semarang**

Jenasah akan **diperabukan di Kedung Mundu,** Smg pada hari **Rabu, 23 Januari 2013.** Berangkat dari **RS. Panti Wilasa Ruang Duka : 2 A,** Jl. Citarum – Smg, **pkl. 09.00 WIB.** Ibadat Pemberangkatan : pkl. 08.00 WIB.

*Kami yang mengasihi :*
*Suami :* **HA KOEI SIM (†)**

*Anak :*
**SISWANTO** (HA FEI MING)
**EMI ISMAWATI** (HA FEI LING)

*Menantu :*
**SWATI LIYANITA** (ONG SWAT LIAN)
**SURYA SUTANTO**

*Cucu :* **ALBERT, ALDEN, NOVI, RICHARD**

*Beserta segenap Famili & Keponakan*
YPK BUDI KASIH 081.665.9646

**PULANG KE RUMAH BAPA**

*"Kebajikan dan kemurahan belaka akan mengikuti aku, seumur hidupku; dan aku akan diam dalam rumah Tuhan sepanjang masa"* **(Mzm.23:6)**

Telah pulang ke rumah Bapa di Surga dalam damai sejahtera Kristus pada hari **Sabtu, 19 Januari 2013** pkl. 15.57 WIB. Mama, Mama Mertua, Oma, Tante dan Saudari kami yang terkasih:

**Ny. Jd. TJOE HONG PIAUW**
*Terlahir :* **ANG GIOK NIO ( SRI LESTARI )**
Usia : 80 tahun
**Jl. Indraprasta 23 Semarang**

**Kebaktian Penghiburan : Selasa, 22 Januari 2013 pkl. 18.00 WIB.** Jenasah akan **diperabukan di Ambarawa** pada hari **Rabu, 23 Januari 2013.** Berangkat dari **rumah duka Tiong Hoa le Wang, Ruang : A** Jl. Arteri Yos Sudarso Semarang (Depan SPBU Puri Anjasmoro), **pkl. 09.00 WIB.** Kebaktian Pemberangkatan : pkl. 08.00 WIB.

*Kami yang mengasihi :*
*Suami :* **TJOE HONG PIAUW (†)**

*Anak :*
- **TJOE SUI MWE** ( A BWE )
- **TJOE SUI ENG** ( INGE CHU )
- **TJOE SUI YEN** ( YENITA SANJAYA )
- **TJOE SUI KWANG** ( HELENA )
- **TJOE SUI BING**
- **TJOE SUI LING** ( LINGGA W )

*Menantu :*
- **HOEI SAI MING**
- **SUPRIYADI YANTO (†)**
- **JOPIE SOEPRIADI**
- **NICO PRABOWO**
- **SUDJAJADI BANAWI**
- **SUZYANA SUTEDJA**

*Cucu & Cucu Menantu :*
- **WIRA & PAULA** *(Calon)* • **TINTIN**
- **YOHANNA SANTI**
- **EVELINE • TIFFANNY • VIRA**
- **YOHANES • SEBASTIAN • VANIA • ISABELLA**
- **ADRIAN • LUKAS • TIMOTHY**
- **ADINE • FELICE • ARIEL**

*Adik Ipar :*
- **TJOE KIE BIAUW (†)**

*Ipar :*
- **LIE LANG GIOK**

*Keponakan :*
- **TJOE I KWANG**
- **TJOE I TJONG** ( ISMAN TJAHYONO )
- **TJOE I THIAN** ( DANNY PRAYOGO )
- **TJOE I TANG** ( TATANG HIDAYAT )

*Menantu Keponakan :*
- **TAN THENG AN**
- **T. JENNY LILYANA**
- **THE SIOE LIEN**
- **ERLANY**

*Beserta segenap Famili dan Keponakan*
PELAYANAN KASIH AGAPE 081 575 304 123

SM/Hartatik

***DISKUSI PANEL**: Mantan Wapres, Jusuf Kalla menghadiri diskusi panel dalam Temu Tahunan XV Forum Rektor Indonesia (FRI) di Hotel Novotel, Semarang, Sabtu (19/1).(30)*

# *Budayakan Egaliter, Rumuskan Kemajuan Bersama*

**ADA** catatan menarik selama berlangsungnya Konvensi Kampus IX dan Temu Tahunan XV Forum Rektor Indonesia (FRI) 2013 pada 17-19 Januari lalu, di Kota Semarang.

Pertemuan yang diikuti rektor dari 300 perguruan tinggi itu menghasilkan rumusan pemikiran bersama bagi kemajuan bangsa.

Dalam menghasilkan rumusan pemikiran tersebut, tidak dijumpai perdebatan sengit yang bisa saja memunculkan ketegangan. Suasana tersebut bahkan berhasil dipertahankan hingga pemilihan ketua FRI 2014. Lantas apa yang membuat forum tersebut nihil dari konflik argumen?

Rektor Universitas Muhammadiyah Lampung, Dr Agus Pahrudin MPd, menyatakan tidak ada yang merasa paling tinggi atau pun sebaliknya dalam forum tersebut. Pola relasi yang terbentuk sesama rektor ini bersifat egaliter, sejajar sebagai mitra dalam berpikir.

''Sama-sama rektor, jabatan tertinggi dalam perguruan tinggi, sehingga tidak ada yang merasa tinggi,'' jelas Agus.

Sebagai organisasi egaliter inilah, menurut Ketua FRI 2013, Prof Dr Laode M Kamaluddin, membedakan forum tersebut dengan organisasi lainnya. Pemilihan ketua, misalnya ditawarkan secara terbuka. Yang terpilih jadi ketua tahu betul konsekuensinya, bahwa apa yang dilakukan kelak akan dikerjakan sendiri sesuai dengan kemampuan kampusnya.

''Siapa yang mau memimpin dengan semua risiko yang ditanggung sendiri, kalau sanggup melakukan itu ya *mangga*. Kalau tidak maka diserahkan yang mau,'' kata Rektor Universitas Islam Sultan Agung (Unissula) itu.

**Estafet**

Estafet kepemimpinan FRI ini merata dipegang perguruan tinggi tidak hanya negeri tapi juga swasta. Sejumlah perguruan tinggi negeri, seperti Institut Teknologi Bandung (ITB), Universitas Gadjah Mada (UGM) dan Universitas Diponegoro juga pernah mendapat kepercayaan tersebut. Pemilihan ketua FRI pun tidak mengenal region di mana perguruan tinggi tersebut berada, apakah di Jawa atau luar Jawa.

Adapun Ketua FRI 2014 yang sudah terpilih adalah Rektor Universitas Sebelas Maret (UNS) Prof Ravik Karsidi. Ravik berharap ''Presidential Club'' yang dicanangkan FRI bisa digelar perguruan tinggi di masing-masing daerah pada tahun ini .

Forum tersebut digagas untuk diselenggarakan dua bulan sekali guna menguji figur yang mencalonkan diri sebagai presiden dan akan disiarkan oleh salah satu stasiun televisi swasta. Adapun di daerah, dia mendorong agar perguruan tinggi setempat mau menggelar forum serupa untuk menguji calon kepala daerah dan anggota legislatif. ''Kami punya 3.200 perguruan tinggi yang tersebar di sembilan *region*, sungguh ini potensi besar. Ke depan kami akan berkoordinasi lebih baik lagi,'' ungkap Ravik. (**Hartatik**-71)

# Koalisi 8 Partai Tidak Jelas

## Titiek Soeharto Putuskan Tak Maju

**SEMARANG-** Penjajakan koalisi delapan partai untuk menghadapi Pilgub Jateng pada 26 Mei mendatang semakin tidak jelas. Pertemuan kedua yang semula diagendakan pada Minggu (13/1) akhirnya tertunda.

Hingga kini, Partai Golkar tak kunjung menjadwalkan pertemuan kedua dalam rencana koalisi delapan partai. Padahal, waktu pendaftaran calon gubernur ke KPU Jateng hanya sekitar satu bulan lagi.

Kedelapan partai yang sempat menggelar pertemuan pertama di Crown Plaza Hotel itu adalah Golkar (pemilik 11 kursi di DPRD Jateng), PKS (10 kursi), PAN (10 kursi), Gerindra (sembilan kursi), PKB (sembilan kursi), PPP (tujuh kursi), Hanura (empat kursi), dan PKNU (satu kursi).

Mereka kini berada di tengah kesimpang-siuran koalisi yang semakin kabur kejelasannya. Wakil Ketua DPD Gerindra Jateng Wasiman menyatakan belum mendapatkan undangan untuk menindaklanjuti pertemuan pertama rencana penjajakan koalisi.

''Sejauh ini memang belum ada undangan, kami masih menunggu. Kelihatannya memang agak susah untuk bisa mengakomodasi delapan partai, apalagi mereka ini pasti akan mengkonsultasikan calon (gubernur/wakil gubernur) ke DPP masing-masing,'' tandas Wasiman yang juga Ketua Komisi B DPRD Jateng tersebut.

**Bisa Berlanjut**

Terkait kandidat gubernur, Gerindra masih belum mengambil keputusan. Menurut dia, rekomendasi yang ditentukan DPP ini masih belum diketahui apakah jatuh ke tangan Gubernur petahana Bibit Waluyo, Wakil Gubernur Rustriningsih atau Sekda Jateng Hadi Prabowo.

Ketua DPW PAN Jateng, Wahyu Kristianto juga mengatakan, belum mendapatkan kejelasan mengenai pertemuan kedua dalam rencana koalisi delapan partai. PAN masih berharap agar pertemuan ini bisa berlanjut.

''Yang saya cermati, pertemuan ini tidak hanya membahas agenda tunggal koalisi, melainkan bagaimana menyamakan persepsi menjadikan Jateng lebih baik,'' tandasnya.

Meski agenda masih belum jelas, dia meyakini pertemuan yang sempat tertunda ini masih bisa berlanjut. Waktu satu bulan mendekati pendaftaran kandidat gubernur yang diusung partai politik dinilainya memang sempit, tetapi diskusi pembahasan koalisi juga bisa diteruskan.

Sementara itu, Ketua DPD Partai Golkar Jateng Wisnu Suhardono saat dihubungi melalui pesan SMS menyatakan pertemuan kedua akan dilakukan pada tanggal 18. Padahal, Minggu kemarin sudah jatuh pada 20 Januari. Apakah itu artinya pertemuan dilakukan pada Februari mendatang? Hal itu tidak dijawabnya.

Terpisah, Ketua DPP Partai Golkar Bidang Petani dan Nelayan Siti Hediati Hariyadi atau yang akrab disebut Titiek Soeharto akhirnya memutuskan tidak akan nyalon gubernur. Keputusan itu diinformasikan kepada wartawan saat menghadiri pertemuan di kantor DPD Partai Golkar Jateng di Semarang, Sabtu (19/1).

''Setelah melalui pertimbangan matang dan panjang, kami memutuskan untuk tidak maju. Saya rasa masih banyak kader Golkar yang sangat pas dan pantas untuk diusung menjadi gubernur dalam Pilgub Jateng,'' tandasnya. (J17,H68-71)

# PDIP Umumkan Cagub Awal Februari

**KLATEN** - Calon gubernur yang akan diusung PDIP masih remang-remang. Meski sudah menggelar *fit and proper test*, namun DPP belum mengadakan rapat untuk menentukan tiga besar kandidat karena terkendala banjir yang menggenangi ibu kota, akhir-akhir ini.

Meski demikian, ditargetkan awal Februari sudah ada keputusan DPP tentang calon gubernur Jateng yang diusung PDIP. ''Sedianya rapat DPP akan digelar, Kamis (17/1), tapi ditunda karena banjir. Mau keluar rumah saja sudah karena terkepung banjir. Mungkin minggu depan kalau kondisi sudah normal, rapat baru bisa diselenggarakan,'' kata Ketua DPP PDIP Puan Maharani di rumah dinas Bupati Klaten, Minggu (20/1).

Anggota Komisi VI DPR itu berharap pekan pertama Februari, hasilnya sudah bisa diumumkan. Saat ini, mekanisme penentuan calon sedang berlangsung. Dari 22 calon yang mendaftar, ada 17 orang yang hadir untuk mengikuti *fit and proper test* di DPP. Namun, hasil tes itu bukan satu-satunya penentu.

DPP juga mempertimbangkan dukungan dari DPC-DPC di Jateng dan hasil survei yang dilakukan oleh anggota Fraksi PDIP DPR. Semua anggota fraksi ditugaskan partai untuk melakukan survei. Nantinya, dari seluruh pendaftar akan dikerucutkan menjadi tiga nama.

Puan mengatakan, kedatangannya ke Klaten itu terkait dukungan kepada Bupati Sunarna, salah satu calon gubernur. Namun, dia menolak dimintai pendapat pribadi, karena seluruh proses pemilihan dilakukan oleh DPP sesuai mekanisme yang telah disepakati.

Dia menyatakan, dirinya juga sudah bertemu dengan calon-calon yang lain untuk menjalin hubungan baik. Dalam penentuan calon terpilih akan diutamakan kader internal yang berkompeten.

**Dekati LDII**

Terpisah, Sekda Jateng Hadi Prabowo (HP), kemarin, bersilaturahmi di Pondok Pesantren Sirothol Mustaqim, Jl Gedongsongo, Manyaran, Semarang. Calon gubernur yang akrab dipanggil HP itu disambut ribuan warga Lembaga Dakwah Islam Indonesia (LDII) se-Kota Semarang.

Kegiatan itu juga dihadiri Sekda Kota Semarang Adi Trihananto dan Pengurus DPD LDII Jateng Sunardi Joko Santoso. ''LDII dalam berpolitik memang menganut asas netralitas, namun netralitas ini bukan berarti LDII pasif. Justru, kami merasa bertanggung jawab untuk mengadakan pendidikan politik supaya warga LDII bisa menyalurkan aspirasinya secara tepat,'' tandas Sunardi mantan Ketua LDII Kota Semarang.

Dalam kesempatan itu, HP juga menyematkan pakaian kotak-kotak kepada dua remaja LDII. Mereka mewakili para remaja dari lembaga itu yang telah mengkukuhkan diri sebagai Sahabat Hadi Prabowo (SHP).

Sekda Jateng menyatakan, dirinya bukan seorang politikus, melainkan birokrat. ''Kami berangkat dari seorang birokrat yang menyiapkan aspek kebijakan, menyiapkan konsep untuk menjadi pemimpin abdi negeri sendiri,'' tandasnya. (F5,J17,H68-71)

## Bawa Stempel Sendiri

SOSOK

**REKTOR** Universitas Haluoleo (Unhalu) Kendari, Sulawesi Tenggara, **Usman Rianse** (50), selama menjabat Ketua Forum Rektor Indonesia (FRI) 2012 selalu membawa dokumen dan stempel sendiri. ''Dan rasanya seperti bekerja sendiri,'' katanya disusul tawa, Sabtu (20/1) di Semarang.

Sejumlah dokumen dan stempel FRI kini diserahkan kepada Ketua 2013 yakni, Rektor Universitas Islam Sultan Agung Semarang, Prof Laode M Kamaluddin. ''Forum ini unik, karena berdiri sendiri tanpa ada intervensi dari birokrasi. Pembiayaan juga dicari sendiri. Termasuk ketok palu sendiri untuk mengakhiri masa jabatan saya. Ya, forum ini tergantung ketua mau dibawa ke mana dan bagaimana ke depannya. Mati hidup ditentukan oleh ketua,'' katanya disambut tawa hadirin.

SM/Zakki Amali

Pria kelahiran Muna, Sulawesi Tenggara, 4 Februari 1962 ini, merasakan kemajuan Forum Rektor dari tahun ke tahun. Pertemuan forum di Semarang dirasakan mewah, karena digelar dari hotel ke hotel. ''Sepertinya tidak ada bedanya digelar di Unissula dan di hotel, karena sama-sama mewahnya,'' ujarnya. (**Zakki Amali**-71).

## Tutup ''Pabrik''

**PENYANYI Krisdayanti** (37) merasa cukup dikarunia empat anak, yaitu Aurel, Azriel, Amora, dan Kellen. Dia pun merasa senang karena di kanan-kirinya selalu ada anak yang kelak bisa menjaganya.

''Seneng ya, kanan-kiri. Masih bisa dikasih kesempatan sama Allah untuk urus anak,'' katanya di acara akikah Kellen di kediamannya, kawasan Jeruk Purut, Jakarta Selatan, kemarin.

Apakah akan menambah lagi? ''Udah empat, tutup 'pabrik','' ujar KD berkelakar. Selama hamil dan punya anak, KD tak pernah merasa kariernya terganggu.

Krisdayanti dan Raul Lemos menyatakan tak sedikit pun membeda-bedakan perhatian pada Amora dan Kellen. Tapi sekarang Amora mulai iri.

''*Jealous* udah. Tangannya didekep biar *nggak* pukul adik. Terapkan disiplin biar *nggak* jahat sama adik,'' ujar KD.

Menurut KD, Amora sudah mengerti bahwa Kellen adalah adiknya.(dtc-71)

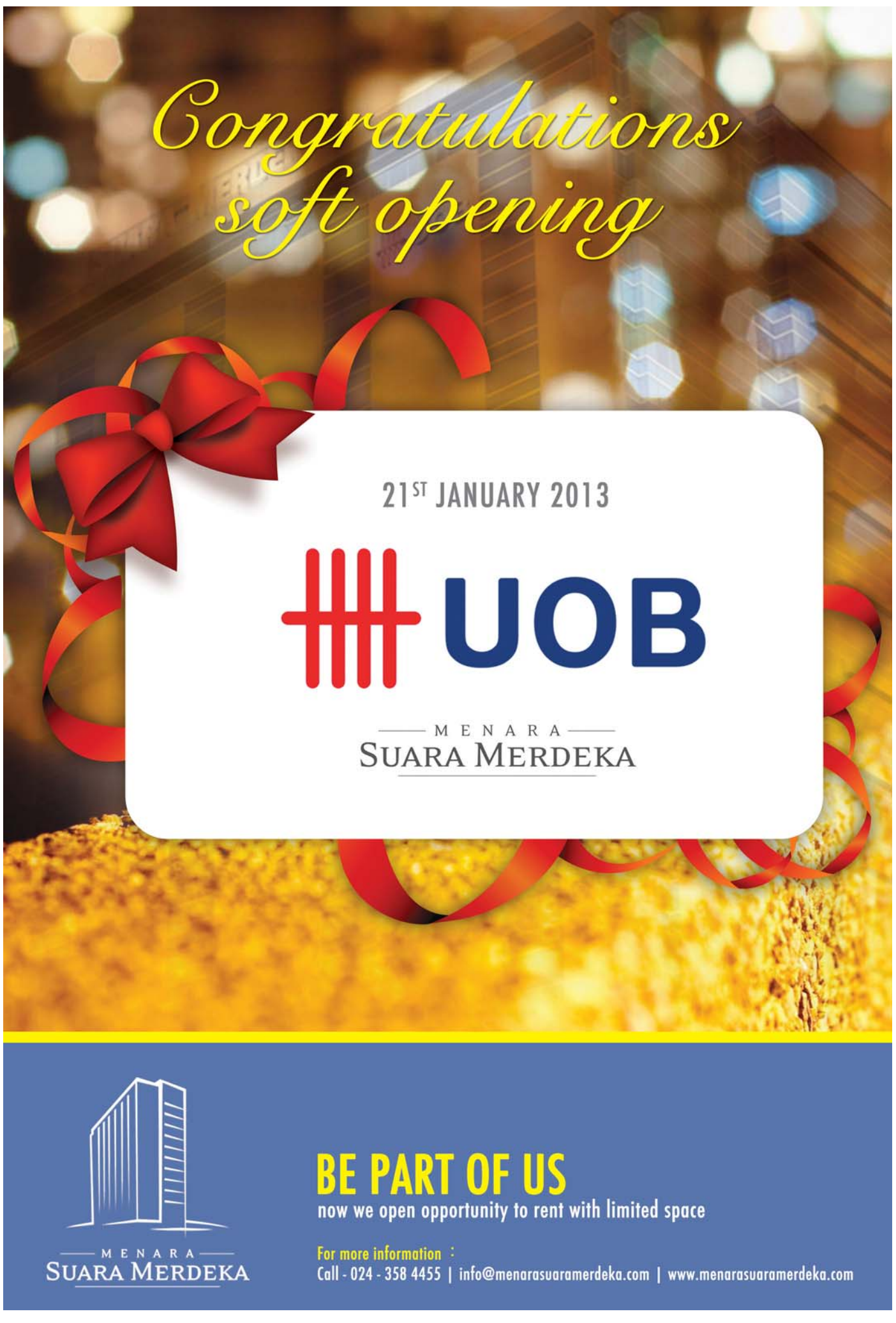

SPIRIT

kunjungi kami di : ■ www.suaramerdeka.com ■ m.suaramerdeka.com ■ epaper.suaramerdeka.com

SENIN, 21 JANUARI 2013

SUARA MERDEKA

**Lepas dari Adangan Wawrinka**

**UNGGULAN** pertama Australia Terbuka, Novak Djokovic, harus memeras keringat untuk maju ke babak perempat final.

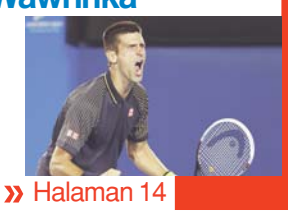

» Halaman 14

## Quote Of The Day

*"Kekalahan akan segera datang cepat atau lambat, itu cuma soal waktu."*
**Barcelona, 20 Januari 2013**

(Gelandang Barcelona Xavi Hernandez menghibur rekan-rekan setimnya setelah menelan kekalahan pertama musim ini)

## STATISTIKA

LIGA **SPANYOL**

Malaga **1** (Demichelis 37) - Celta Vigo **1** (Fernandez 76)
Getafe **1** (Colunga 44) - Sevilla **1** (Reyes 40)
Real Sociedad **3** (Castro 41,62, Agirretxe 90+1) - Barcelona **2** (Messi 7, Pedro 25)
Granada **2** (Amat 24/bd, Recio 80) - Rayo Vallecano **0**
Espanyol **3** (Simao 16, Verdu 68/pen, Baena 83) - Real Mallorca **2** (Santos 35, Marquez 42)

**Klasemen Sementara**

| | | | | | | |
|---|---|---|---|---|---|---|
| 1. Barcelona | 20 | 18 | 1 | 1 | 66-23 | 55 |
| 2. Atletico | 19 | 14 | 2 | 3 | 40-18 | 44 |
| 3. Real Madrid | 19 | 11 | 4 | 4 | 45-20 | 37 |
| 4. Real Betis | 19 | 11 | 1 | 7 | 30-29 | 34 |
| 5. Malaga | 20 | 9 | 5 | 6 | 30-17 | 32 |
| 6. Vallecano | 20 | 10 | 1 | 9 | 27-36 | 31 |
| 7. Valencia | 19 | 9 | 3 | 7 | 27-27 | 30 |
| 8. Levante | 19 | 9 | 3 | 7 | 24-27 | 30 |
| 9. Sociedad | 20 | 8 | 5 | 7 | 31-27 | 29 |
| 10. Getafe | 20 | 7 | 5 | 8 | 25-31 | 26 |
| 11. Valladolid | 19 | 7 | 4 | 8 | 27-25 | 25 |
| 12. Sevilla | 20 | 6 | 5 | 9 | 24-29 | 23 |
| 13. Zaragoza | 19 | 7 | 1 | 11 | 21-28 | 22 |
| 14. Espanyol | 20 | 5 | 6 | 9 | 23-32 | 21 |
| 15. Bilbao | 19 | 6 | 3 | 10 | 23-39 | 21 |
| 16. Granada | 20 | 5 | 5 | 10 | 18-29 | 20 |
| 17. Celta Vigo | 20 | 5 | 4 | 11 | 20-25 | 19 |
| 18. Mallorca | 20 | 4 | 5 | 11 | 20-36 | 17 |
| 19. Deportivo | 19 | 3 | 7 | 9 | 23-40 | 16 |
| 20. Osasuna | 19 | 3 | 6 | 10 | 14-20 | 15 |

**Top Scorer**
**29** Lionel Messi (Barcelona)
**18** Radamel Falcao (Atletico Madrid)

# PECAH TELUR

**SAN SEBASTIAN -** Untuk kali pertama, Barcelona menelan kekalahan musim ini di La Liga Spanyol. Mereka takluk di kandang Real Sociedad.

Tim asuhan Tito Vilanova membuang peluang menang setelah unggul 2-0 lebih dulu, Minggu (20/1) dini hari WIB. Kalah jumlah personel setelah Gerard Pique menerima kartu kuning kedua menit 56 membuat Barca gagal mengendalikan permainan.

Gol cepat Lionel Messi membawa kubu tamu memimpin di Anoeta pada menit ke-7. Carles Puyol dkk kemudian menggandakan keunggulan melalui Pedro Rodriguez menit ke-24.

Empat menit sebelum jeda, Gonzalo Castro memperkecil kedudukan menjadi 1-2. Pada menit 62, Castro kembali mencetak gol sehingga skor sama kuat 2-2.

Kemenangan Sociedad yang dibesut Philippe Montanier akhirnya dipastikan pada injury time lewat pemain pengganti Immanol Agirretxe. "Kami harus memberi ucapan selamat kepada mereka. Kemenangan itu dicapai mereka sendiri bukan karena kesalahan kami," tutur Vilanova usai pertandingan.

Kekalahan itu tak menggoyahkan Barca di pucuk klasemen sementara. Mereka mengemas 55 poin dari 20 pertandingan.

Pasukan Vilanova sebelumnya pernah menelan hasil imbang saat bertemu Real Madrid. Namun, 18 laga lain selalu berakhir dengan raihan nilai sempurna.

**Puji Bravo**

Puyol dkk unggul 14 poin atas Atletico Madrid yang menjadi *runner up*. Dengan Real Madrid yang menghuni urutan ketiga, mereka terpaut 18 angka.

Namun, dua klub ibu kota itu berpeluang kembali memangkas selisih karena baru bertanding dini hari tadi. Adapun Sociedad naik ke posisi sembilan dengan mengemas 29 angka.

Vilanova tak ketinggalan memuji penampilan kiper tuan rumah, Claudio Bravo. Penjaga gawang Sociedad itu beberapa kali mementahkan peluang emas anak-anak asuhannya.

Sementara itu, Montanier mengaku tak memiliki formula khusus untuk mengalahkan Los Azulgranas. Dia menyebut Xabi Prieto dkk dinaungi sedikut keberuntungan ketika Pique diusir wasit. (rtr,H29-65)

***MESSI LEMAS :*** *Lionel Messi berdiri lemas setelah laga melawan Real Sociedad. (Kiri) Pemain Sociedad merayakan gol Immanol Agirretxe. (65)*

SM/AFP

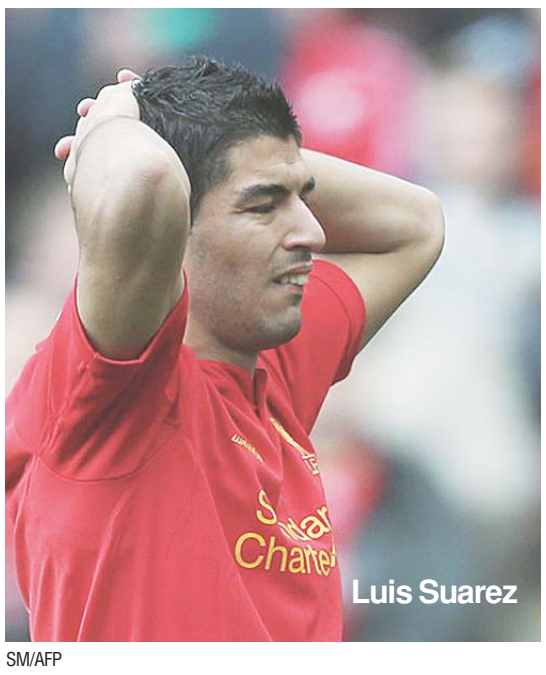

Luis Suarez

SM/AFP

## Suarez-Sturridge Disanjung

**LIVERPOOL -** Luis Suarez dan Daniel Sturridge menyumbang gol saat Liverpool menang 5-0 atas Norwich City, Sabtu (19/1) malam. Suarez mencetak gol menit 36, sedangkan Sturridge menit 59.

Pesta gol tim asuhan Brendan Rodgers di Anfield dibuka Jordan Henderson menit 26. Pada menit 66, Steven Gerrard membuat gol keempat tuan rumah. Gol bunuh diri Ryan Bennett menit 74 menutup pesta gol tersebut.

Menurut Rodgers, Suarez mampu bekerja sama dengan Sturridge yang baru bergabung. Ujung tombak kembar itu meningkatkan agresivitas lini depan Si Merah.

"Kombinasi dengan Sturridge membuat Suarez semakin kuat. Suarez selalu tampil luar biasa untuk kami, Sturridge juga membuktikan diri layak menjadi pilihan pertama" ujar Rodgers.

**Membuka Ruang**

Dengan koleksi 16 gol, Suarez sementara berada di urutan kedua *top scorer* Liga Primer Inggris musim ini. Rodgers menyebut striker asal Uruguay itu selalu mengeluarkan kemampuan 100 persen.

Menyangkut Sturridge, Rodgers memuji kecepatan striker yang diboyong dari Chelsea tersebut. Penyerang berusia 23 tahun itu juga jago membuka ruang.

"Sturridge membuat lawan cemas dengan kelebihan itu. Gerakan dia mampu menarik perhatian pemain belakang lawan," imbuh Rodgers. (viva-65)

## Barca Incar Courtois

**BARCELONA -** Wakil Presiden Barcelona Carles Vilarrubi optimistis klubnya bisa menemukan pengganti kiper Victor Valdes yang sepadan. Dia menyebut penolakan kontrak baru oleh Valdes tak merisaukan kubu Camp Nou.

"Tidak perlu memberi hal ini terlalu banyak perhatian. Kami memiliki sumber daya yang cukup untuk menemukan pengganti yang bagus," terang Vilarrubi.

Setelah menolak perpanjangan kontrak, Valdes dikabarkan akan hengkang ke kompetisi di negara lain. Ikatan dia yang lama akan berakhir pada Juni 2014.

SM/AFP

***Thibaut Courtois***

Los Azulgranas disebut-sebut mengincar beberapa nama, seperti David de Gea dan Pepe Reina. Nama terbaru adalah kiper Atletico Madrid, Thibaut Courtois.

Courtois yang baru berusia 20 tahun berasal dari Belgia. Dia milik Chelsea dan dipinjamkan klub Inggris tersebut kepada Atletico pada Juli 2011.

Media massa di Spanyol menulis tim asuhan Tito Vilanova itu telah menyiapkan dana 10 juta euro (Rp 128,5 miliar) untuk menggaet sang penjaga gawang. (rtr,H29-65)

## *Gagal Hattrick, "Diejek" Aguero*

**MANCHESTER -** David Silva yang menjadi pahlawan kemenangan Manchester City atas Fulham mendapat ejekan Sergio Aguero. Berkat sepasang gol Silva, City menang 2-0 atas tim tamu di Etihad Stadium, Sabtu (19/1) malam.

Gol pertama Silva tercipta saat pertandingan berjalan 95 detik. Dia kembali membobol gawang kiper Mark Schwarzer menit 69.

Ejekan Aguero yang sebenarnya bernada guyonan itu terjadi karena Silva gagal membuat *hattrick*. Padahal dia tinggal berhadapan dengan Schwarzer pada menit ke-70.

"Semuanya terasa lebih baik ketika kemenangan menyambut saya kembali. Silva ternyata tak bisa melakukan penyelesaian akhir dengan baik," tutur Aguero.

Penyerang asal Argentina ini memang masuk sebagai pemain pengganti pada menit ke-81. Dia absen dalam dua laga terdahulu karena cedera *hamstring*.

**Berlatih**

Menurut Aguero, yang diperlukan Silva adalah lebih banyak berlatih dalam situasi satu lawan satu. Tak urung dia memuji penampilan gelandang asal Spanyol tersebut.

"Selalu menyenangkan jika Anda bermain bersama Silva. Dia selalu berusaha memberi yang terbaik bagi tim yang dia bela," imbuh Aguero.

Saat masih membela Atletico Madrid, Aguero kerap berhadapan dengan Silva sebagai lawan. Sang gelandang ketika itu masih memperkuat Valencia.

Asisten pelatih City, David Platt, berharap para penyerang klubnya bisa segera menemukan ketajaman. Belakangan kinerja striker seperti Edin Dzeko, Carlos Tevez, Mario Balotelli, dan Aguero kerap dikeluhkan oleh manajer Roberto Mancini. (rtr,H29-65)

***David Silva***

SM/Reuters

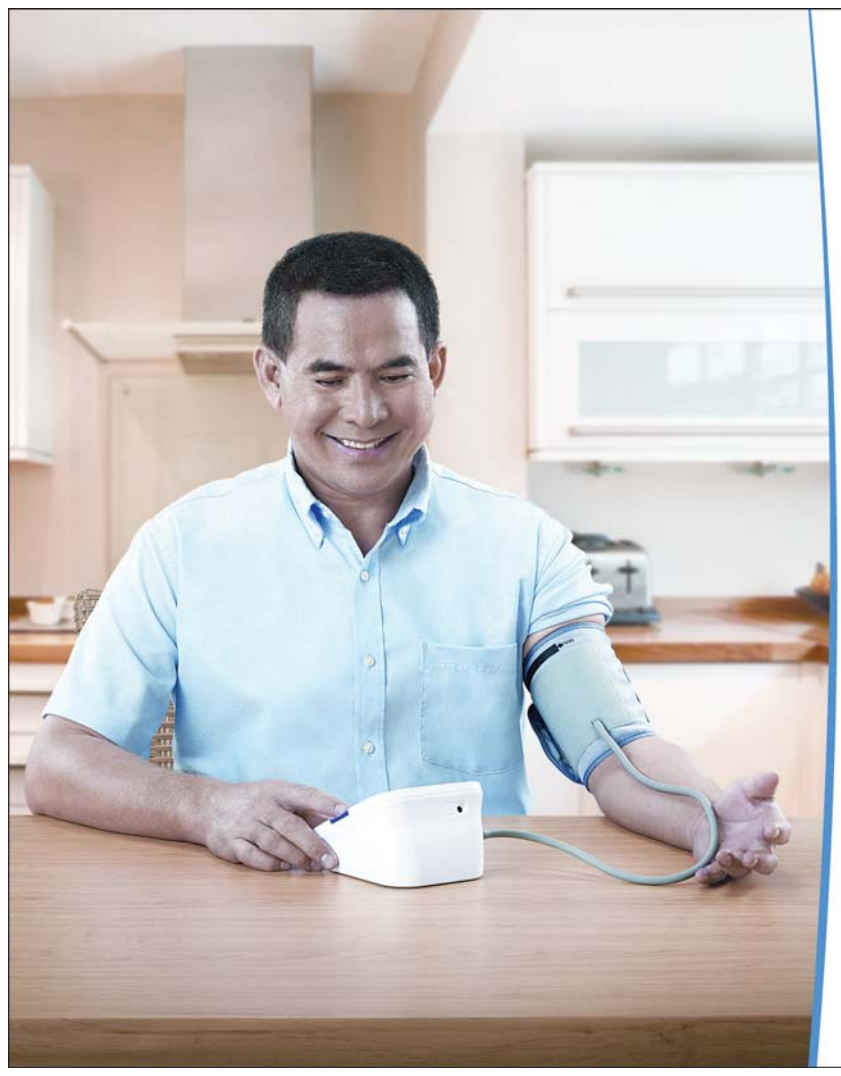

Alat Kesehatan Terbaik yang Bisa Anda Dapatkan di Rumah

OMRON memiliki keyakinan bahwa kesehatan harus berawal dari rumah. Itulah mengapa kami memproduksi berbagai produk alat kesehatan yang dapat membantu mengetahui kesehatan Anda setiap harinya. Berbagai alat kesehatan yang kami produksi di desain agar mudah untuk digunakan dan selalu memberikan hasil yang akurat. Dibantu dengan diet yang sehat serta latihan yang rutin, kini Andalah yang pegang kendali terhadap kesehatan diri Anda sendiri.

Hubungi **+6221 47882599** atau kunjungi website kami di www.indocore.co.id untuk mendapatkan keterangan lebih lanjut berbagai alat kesehatan terbaik dari kami.

Hubungi Dealer di kota Anda
PT. Sanidata Putri Medika
Jl. Dr. Cipto No. 174 Semarang 50125
Telp. **024 8448779**

OMRON
All for Healthcare

Didukung oleh:
Get it at these leading pharmacies and healthcare shops:

SUARA MERDEKA
PEREKAT KOMUNITAS JAWA TENGAH

## STATISTIKA

LIGA ITALIA

| | | |
|---|---|---|
| AC Milan | 2-1 | Bologna |
| Chievo | 1-1 | Parma |
| Genoa | 0-2 | Catania |
| Pescara | 0-2 | Torino |
| Siena | 1-0 | Sampdoria |
| Fiorentina | 1-1 | Napoli |
| Juventus | 4-0 | Udinese |
| Palermo | 2-2 | Lazio |

| | | | | | | | |
|---|---|---|---|---|---|---|---|
| 1 | Juventus | 21 | 15 | 3 | 3 | 45-14 | 48 |
| 2 | Napoli | 21 | 13 | 4 | 4 | 41-19 | 43 |
| 3 | Lazio | 21 | 13 | 4 | 4 | 32-21 | 43 |
| 4 | Inter Milan | 20 | 12 | 2 | 6 | 32-22 | 38 |
| 5 | Fiorentina | 21 | 10 | 6 | 5 | 38-25 | 36 |
| 6 | Milan | 21 | 10 | 4 | 7 | 38-28 | 34 |
| 7 | Roma | 20 | 10 | 2 | 8 | 43-34 | 32 |
| 8 | Catania | 21 | 9 | 5 | 7 | 29-27 | 32 |
| 9 | Parma | 21 | 8 | 7 | 6 | 29-27 | 31 |
| 10 | Udinese | 21 | 7 | 9 | 5 | 32-31 | 30 |
| 11 | Torino | 21 | 6 | 9 | 6 | 25-24 | 26 |
| 12 | Chievo | 21 | 7 | 4 | 10 | 22-34 | 25 |
| 13 | Atalanta | 20 | 7 | 3 | 10 | 18-30 | 22 |
| 14 | Bologna | 21 | 6 | 3 | 12 | 26-28 | 21 |
| 15 | Sampdoria | 21 | 6 | 4 | 11 | 22-29 | 21 |
| 16 | Pescara | 21 | 6 | 2 | 13 | 17-39 | 20 |
| 17 | Cagliari | 20 | 5 | 4 | 11 | 19-36 | 19 |
| 18 | Genoa | 21 | 4 | 5 | 12 | 21-34 | 17 |
| 19 | Palermo | 21 | 3 | 7 | 11 | 18-34 | 16 |
| 20 | Siena | 21 | 5 | 5 | 11 | 20-31 | 14 |

**Top Scorer**
**17** Edinson Cavani (Napoli)
**14** Stephan El Shaarawy (AC Milan)
Antonio Di Natale (Udinese)

# Lepas dari Adangan Wawrinka

***SELEBRASI :*** *Novak Djokovic melakukan selebrasi usai mengalahkan Stanislas Wawrinka dalam pertandingan babak 16 besar Australia Terbuka, Minggu (20/1). (73)*

SM/rtr

**MELBOURNE -** Unggulan pertama Australia Terbuka, Novak Djokovic, harus memeras keringat untuk maju ke babak perempat final. Petenis Serbia itu harus bermain lima jam dua menit untuk menghentikan perlawanan Stanislas Wawrinka dari Swiss.

Australian Open

Pertandingan Djokovic lawan Wawrinka yang merupakan unggulan ke-15 berlangsung sangat ketat. Bahkan, set pertama Wawrinka menang mudah atas The Joker, 6-1. Di set kedua, Wawrinka juga sempat merepotkan Djokovic sebelum menyerah 5-7.

Di set ketiga, Djokovic bermain lebih tenang. Dia menyelesaikan set tersebut dengan skor 6-4. Wawrinka ternyata tidak ingin menyerah begitu saja di set keempat. Dia bermain lebih *fight*, dan hasilnya menang tipis 7-5.

Di set penentuan, perolehan poin kedua pemain sangat ketat. Namun, Djokovic mampu mengakhiri perlawanan Wawrinka dengan skor 12-10. Di babak perempat final, petenis nomor satu dunia ini akan ditantang Tomas Berdych.

Di bagian putri, Maria Sharapova dan Agnieszka Radwanska maju ke babak perempat final Australia Terbuka. Sharapova menang mudah 6-1 dan 6-0 atas petenis asal Belgia, Kirsten Flipkens, sadangkan Radwanska menghentikan perlawanan Ana Ivanovic yang merupakan unggulan ke-13.

**Laga Ulangan**

Di babak perempat final, Sharapova akan ditantang kompatriot Rusia-nya, Ekaterina Makarova, yang di pertandingan sebelumnya menyingkirkan unggulan kelima Angelique Kerber.

Pertemuan Sharapova dan Makarova menjadi ulangan tahun lalu, ketika mereka juga berduel di babak perempat final. Kala itu Sharapova menang dan mencapai final. Namun, di partai puncak petenis peringkat dua dunia itu dikalahkan Victoria Azarenka.

Radwanska juga tidak menemui kesulitan kala menghadapi Ivanovic.

Petenis Polandia itu menang dua set langsung 6-2 dan 6-4 dalam waktu 70 menit. Di babak delapan besar Radwanska akan bertemu bintang China, Li Na, yang lolos setelah mengatasi perlawanan Julia Goerger dari Jerman, dengan 7-6 (6) 6-1.

Pertemuan Radwanska dan Li Na akan sangat menarik karena 10 hari lalu mereka juga berjumpa di babak semifinal Sydney International. Di laga itu, Radwanska tampil sebagai pemenang. (rtr, H13-73)

## Allegri Inginkan Kaka

**MILAN -** Pelatih AC Milan Massimiliano Allegri menginginkan Kaka untuk kembali ke San Siro. Proses negosiasi dengan Real Madrid pun sedang dilakukan kubu Rossoneri.

"Memang ada pembahasan soal Kaka. Proses negosiasi yang penting sedang dilakukan," tutur Allegri dalam jumpa pers di markas timnya kemarin.

Sejatinya, keinginan Milan untuk kembali memboyong Kaka sudah dijajaki pada awal musim. Namun, dalam negosiasi tersebut tidak tercapai kesepakatan kompensasi materi, baik untuk penjualan maupun peminjaman. Usaha tersebut kembali dilakukan pada bursa transfer musim dingin ini.

"Saya setuju dengan klub ini dalam hal apapun. Posisiku tak pernah berseberangan dengan klub. Tentu saja ada silang pendapat. Tapi tidaklah benar kalau aku tidak menginginkan Kaka," imbuhnya.

**Enam Tahun**

Kaka pernah enam tahun membela Milan dan mendapatkan gelar pemain terbaik dunia 2007 saat masih berseragam Rossoneri. Pindah ke Real Madrid pada tahun 2009, ia mulai tak mendapatkan tempat sejak klub Spanyol itu dibesut Jose Mourinho dalam dua musim terakhir.

Selain Kaka, kabarnya Milan juga tertarik untuk mendatangkan Frank Lampard dari Chelsea. Kontrak gelandang berusia 34 tahun ini akan berakhir pada musim panas nanti. Karena itu, dalam beberapa hari ke depan, Rossoneri akan melayangkan tawaran ke The Blues.

Pihak Milan optimistis bisa mendapatkan Lampard karena pemain asal Inggris itu masih ingin bermain di level tertinggi di Eropa dan masih berambisi memperkuat timnas Inggris. (rtr, H13-73)

## Piala Afrika Belum Ciptakan Gol

**JOHANNESBURG -** Hari pertama Piala Afrika 2013 yang dimulai Minggu (20/1) kemarin, belum membuahkan gol. Di laga pertama yang digelar di Stadion FNB, Afrika Selatan ditahan imbang 0-0 oleh Cape Verde. Adapun di laga kedua, Angola dan Maroko juga bermain tanpa gol.

Pertandingan antara Afrika Selatan kontra Cape Verde di Grup A yang menandai mulai bergulirnya Piala Afrika 2013, berjalan dalam tempo sedang. Afrika Selatan tidak bisa memanfaatkan momentum sebagai tuan rumah untuk bermain menekan sejak menit awal.

**Menjanjikan**

Justru Cape Verde lah yang membuka peluang lebih dulu pada menit menit 16 melalui Luis Carlos Platini. Namun, pada menit 36, tuan rumah mendapat peluang emas melalui Kagisho Dikgacoi. Sayang, tendangan jarak jauhnya masih melambung di atas mistar gawang.

SM/rtr

***KONTROL BOLA :*** *Pemain Cape Verde Babanco (kiri) mengontrol bola yang lepas dari penguasaan pemain Afrika Selatan, Bernard Parker, dalam laga perdana Piala Afrika, Minggu (20/1). (73)*

Meski pemain kedua tim mampu menciptakan beberapa peluang di babak kedua, namun hingga wasit meniup peluit panjang, kedudukan tetap imbang tanpa gol.

Di laga kedua , Angola dan Maroko tampil menjanjikan pada awal babak pertama. Sayang, penyelesaian akhir mereka kurang maksimal sehingga pertandingan dalam 2 x 45 menit berakhir tanpa gol.

Hasil itu Afrika Selatan, Cape Verde, Angola, dan Maroko sama-sama memiliki satu poin dari hasil imbang. (rtr, H13-73)

## Spurs Permalukan Hawks

**ATLANTA -** Tony Parker membawa San Antonio Spurs meraih hasil positif setelah menang atas Atlanta Hawks 98-93 di pertandingan kompetisi NBA di Philips Arena, Minggu (20/1). *Point guard* tersebut mencetak *double-double*, 23 poin dan 12 *assist*.

Selain Parker, pemain Spurs lain yang berkontribusi besar adalah Matt Bonner yang mendulang 17 angka, serta Kawhi Leonard dan Tiago Splitter yang masing-masing menyumbangkan 14 poin.

Pelatih Spurs, Gregg Popovich, pun memuji penampilan Parker yang cemerlang di laga tersebut. "Tony luar biasa. Dia bermain sangat kompetitif dan memiliki hasrat besar untuk membawa tim meraih kemenangan. Permainan Tony sangat menarik untuk ditonton. Dia telah melakukan hal sama pada tahun-tahun sebelumnya," puji Popovich.

**Mantap di Puncak**

Hasil ini membuat Spurs kian mantap di puncak klasemen Divisi Southwest, Wilayah Barat dengan rekor 32 kemenangan dan 11 kekalahan. Bersama dengan Oklahoma City OKC Thunder, Spurs jadi tim dengan kemenangan terbanyak.

Adapun Hawks tetap menempati peringkat dua klasemen sementara Divisi Southeast, Wilayah Timur dengan rekor 22 kemenangan dan 18 kekalahan.

Di pertandingan lain di United Center, Chicago, tuan rumah Bulls menelan kekalahan dari tamunya, Memphis Grizzlies, melalui perpanjangan waktu. Tim tamu menang dengan skor akhir 85-82.

Bulls sempat di atas angin ketika Nate Robinson berhasil dalam sebuah *layup*-nya di 6,6 detik terakhir. Namun Jerryd Bayless membalikkan kedudukan dan mencetak skor di 4,8 detik terakhir untuk membuat Grizzlies menang. Lemparan terakhir Carlos Boozer saat buzzer tidak masuk. (rtr, H13-73)

## PERSONAL

## Rujuk Kembali

**SETELAH** mengumumkan perceraiannya dengan Sylvie awal tahun ini, **Rafael van der Vaart** memutuskan untuk rujuk kembali. Pasangan yang disebut Posh & Becks-nya Belanda ini bersatu lagi demi masa depan putra mereka yang berusia enam tahun.

"Saya gembira sekali. Kami mencoba hidup bersama lagi," tutur Van der Vaart kepada majalah Jerman, *Gala*.

Permasalahan bermula ketika Van der Vaart meluap emosinya saat pesta Tahun Baru. Pemain Hamburg SV berusia 29 tahun itu sempat memukul Sylvie, wanita yang telah dinikahinya selama delapan tahun. Perceraian itu terjadi beberapa minggu setelah mereka merayakan Natal bersama putra mereka, Damian, dan mengunggah foto mereka di Twitter.

Beberapa pekan setelah perceraian itu, Sylvie mengaku memberi kesempatan kepada Van der Vaart untuk rujuk kembali. Kesempatan itu ternyata tak disia-siakan pemain yang pernah merumput bersama Ajax, Real Madrid, dan Tottenham Hotspur tersebut.

Kisah romansa sejoli itu selalu diberitakan dalam berbagai program televisi dan bahkan sempat dibuatkan patung lilin berpasangan di Museum Madame Tussauds di Amsterdam. (**Nurul Muttaqin**-73)

# *Lapis Kedua Puaskan Conte*

## Napoli Imbangi Fiorentina

**TURIN -** Paul Pogba tampil cemerlang kala Juventus mengalahkan Udinese 4-0 dalam pertandingan lanjutan Serie A, di Juventus Stadium, Minggu (20/1). Pemain bernomor punggung enam itu mencetak dua gol pada menit 40 dan 66.

Dua gol lain dihasilkan oleh Mirko Vucinic menit ke-72 dan Alessandro Matri menit ke-80. Tiga poin tersebut memantapkan posisi Bianconeri di puncak klasemen sementara Serie A dengan 48 poin. Adapun Udinese turun ke urutan sembilan dengan 30 poin.

Di laga tersebut, pelatih Antonio Conte tidak menurunkan beberapa pemain pilar seperti Andrea Pirlo, Claudio Marchisio, Simone Pepe, dan Giorgio Chiellini. Adapun Udinese juga tak dibela Antonio Di Natale dari awal lantaran terserang flu.

Meski demikian, pemain lini kedua Juventus mampu tampil gemilang. Kepercayaan yang diberikan Conte tak disia-siakan mereka.

"Kendati kami bermain dengan banyak pemain cadangan, itu tak banyak yang melihat bedanya. Penampilan mereka apik dalam pertandingan ini," puji Conte.

**Kolektif**

Dia menambahkan apa yang diperlihatkan Juve di laga itu merupakan gambaran betapa mereka sesungguhnya berisikan kekuatan kolektif dan tidak bergantung kepada sosok tertentu. Tiga angka pun disebut Conte amat penting menyusul hasil kurang memuaskan sebelumnya.

"Para pemain bermain dengan amat baik meskipun banyak pemain inti yang absen. Kami memiliki sebuah konsep tim dan bukannya sekelompok pemain individu," katanya.

Di laga lain, Napoli berhasil menahan imbang Fiorentina 1-1 di Stadio Artemio Franchi. I Partenopei tertinggal lebih dulu melalui gol yang dicetak Facundo Roncaglia pada menit ke-33. Napoli menyamakan kedudukan tiga menit menjelang turun minum lewat aksi Edinson Cavani. Bagi Cavani itu adalah golnya yang ke-100 di Serie A.

Torehan satu poin ini membuat Napoli menempati urutan kedua dengan nilai 43 dari 21 laga. Nilai tersebut sama dengan Lazio yang di pertandingan sebelumnya juga bermain imbang 2-2 dengan Palermo.

Dua gol Lazio diciptakan oleh Sergio Floccari menit 10 dan Hernanes menit 85 melalui titik putih. Adapun gol Palermo dihasilkan Arevalo Rios (70') dan Paulo Dybala (71').

SM/afp

***DIKAWAL KETAT :*** *Pemain Juventus Paul Pogba (dua dari kanan) dikawal ketat pemain belakang Udinese Dusan Basta dalam pertandingan lanjutan Serie A, Minggu (20/1). (73)*

Hasil ini tetap menempatkan Lazio di urutan ketiga klasemen sementar dengan nilai 43 dari 21 laga. Mereka kalah selisih gol dari Napoli.

"Seharusnya kami bisa bermain lebih berani. Namun, pada akhirnya hasil imbang adalah raihan yang layak," ujar pelatih Lazio Vladimir Petkovic. (rtr, H13-73)

***JUARA:*** *Pebulu tangkis Indonesia, Mohammad Ahsan berusaha mengembalikan shuttlecock dalam final ganda putra Malaysia Terbuka melawan pasangan Korsel, Ko Sung-hyun dan Lee Yong-dae, kemarin. Ahsan yang berpasangan dengan Hendra Setiawan akhirnya tampil sebagai juara. (89)*

SM/Reuters

# Ahsan/Hendra Berjaya

● Malaysia Open 2013

**KUALA LUMPUR -** Ganda putra Indonesia, Muhammad Ahsan/Hendra Setiawan sukses mempersembahkan gelar super series pertama bagi Indonesia pada tahun 2013 ini.

Pasangan yang terbentuk paska Olimpiade London 2012 tersebut menjadi kampiun di nomor ganda putra Malaysia Open 2013. Di laga final kemarin, Ahsan/Hendra mengandaskan pasangan Korea Selatan, Lee Yong Dae/Ko Sung Hyun, dengan skor 21-15, 21-13.

"Kemenangan ini bagus untuk menambah percaya diri kami berdua. Target besar kami masih banyak, Kejuaraan Dunia, Asian Games, Olimpiade. Kalau target setelah ini menang di All England," kata Hendra seusai pertandingan.

Hal senada disampaikan Ahsan, yang berharap agar kemenangan ini menjadi awal yang baik bagi keduanya. "Alhamdulillah dan bersyukur. Semoga ini menjadi awal yang baik buat saya dan Hendra," ujar Ahsan.

Pengurus Besar Persatuan Bulu Tangkis Seluruh Indonesia (PB PBSI) melalui Kasubid Humas dan Sosial Media, Ricky Soebagdja, secara khusus mengucapkan selamat kepada Ahsan-Hendra.

"Kami mengapresiasi prestasi pasangan Ahsan-Hendra yang sukses memetik gelar pertama di Malaysia Super Series ini. Harapannya semoga mereka bisa lebih percaya diri lagi," ujar Ricky dalam rilisnya.

Ricky juga mengatakan agar kemenangan Ahsan-Hendra menjadi motivasi bagi pemain lainnya supaya lebih semangat dan kerja keras untuk mencapai prestasi yang lebih baik.

**Perlawanan Sengit**

Dalam partai puncak di Putra Stadium, Minggu sore kemarin, Ahsan/Hendra sempat mendapatkan perlawanan sengit dari Sung/Yong. Pada set pertama, saling kejar-mengejar angka diperagakan oleh kedua ganda putra tersebut. Bahkan, skor sama kuat sempat beberapa kali terjadi. Setelah kedudukan imbang 12-12, Ahsan/Hendra langsung tancap gas. Keduanya pun sukses menutup set pertama dengan keunggulan 21-15.

Di set kedua, penampilan Ahsan/Hendra kian meningkat. Pasangan non unggulan tersebut terus menjaga keunggulan atas Sung/Yong yang menempati unggulan keenam. Hingga akhirnya, Ahsan/Hendra menutup laga dengan kemenangan 21-13.

Indonesia sebenarnya berpeluang menambah gelar juara. Namun sayang, Sony Dwi Kuncoro yang tampil di final tunggal putra gagal membuat kejutan. Unggulan teratas Lee Chong Wei, yang tampil dengan dukungan penuh suporter Malaysia, tak kesulitan mengatasi Sony dan menang dua set langsung 21-7 21-8.

Dari lima nomor, tidak ada negara yang wakil-wakilnya dominan. Selain Indonesia dan Malaysia, China merebut satu gelar di nomor ganda putri atas nama Bao Yixin/Tian Qing, Denmark menjadi kampiun di ganda campuran (Joachim Fischer Nielsen/Christinna Pedersen), dan Taiwan di nomor tunggal putri atas nama Tai Tzu Ying. (ant-89)

WNBL Indonesia 2013

## Sritex Menangi Derby Jateng

**JAKARTA-** Sritex Dragons Pertamina Solo belum tamat. Kemenangan 77-51 atas tim tetangga, Sahabat Semarang dalam lanjutan Women's National Basketball League (WNBL) Indonesia seri II di Hall A Senayan Jakarta, kemarin membuktikan bahwa tim asal Kota Bengawan itu masih menjadi kekuatan terbaik di kompetisi basket wanita tertinggi di Tanah Air.

"Kami bermain buruk di dua laga awal pada Seri Jakarta ini, tapi melawan Sahabat kami mampu membayar kesalahan-kesalahan sebelumnya," jelas Pelatih Sritex Dragons, Wempi Wijanto usai laga via telpon, kemarin.

Laga derbi Jateng kemarin memang penuh gengsi. Sritex yang tampil nyaris sempurna sepanjang pertandingan akhirnya mampu keluar sebagai pemenang.

Hal ini tampak dari statistik yang menyebutkan rata-rata *field goals* Catryn Clorisa dkk 43 persen lebih baik dibanding Sahabat yang hanya 31 persen.

Bahkan untuk tembakan *three points* tim ini kembali unggul jauh dari lawannya itu, 35 persen berbanding 15 persen.

Meski demikian, anak-anak Kampung Teposan hampir-hampir kembali mengulangi kesalahan mereka di awal laga.

Pada kuarter pertama, perolehan poin Sritex kalah tipis dari Sahabat, 16-19. Namun, di tiga kuarter tersisa akhirnya direbut tim tersebut.

Momentum mulai diperoleh pada kuarter kedua. Dimotori Maharani Adhipuspitasari yang menjadi pencetak poin terbanyak timnya dengan 16 angka, Sritex mampu mendulang tambahan 24 poin yang membuat tim ini unggul 40-30.

Di kuarter ketiga, anak-anak Sritex mampu memanfaatkan kesempatan. Ketika permainan Sahabat yang menurun di kuarter ini dengan hanya tambahan sembilan poin, justru Sritex mampu melesat dengan tambahan 25 angka. Sritex tetap unggul 65-39.

Di kuarter terakhir, Sritex sedikit mengendurkan tensi permainan, tapi mereka tetap mampu menjaga konsistensi keunggulan sehingga menutup laga itu dengan kemenangan, 77-51.

**Main Lepas**

"Anak-anak mampu bermain lepas. Yang jelas kepercayaan diri meningkat untuk menghadapi Seri III di Semarang," tandas Wempi. Pelatih Sahabat Semarang Xaverius Wiwid mengakui tim asuhannya bermain buruk. Terutama pada tiga kuarter terakhir.

Sempat memimpin di kuarter pertama dengan 19-16. pada tiga kuarter berikutnya, Natasha Debby kehilangan sentuhan permainan.

"Komunikasi dan pertahanan anak-anak buruk di laga ketiga ini. Ini menjadi perhatian khusus," kata Wiwid saat dihubungi usai laga. Selain itu inkonsistensi juga membuat anak asuhnya tak berdaya di tiga kuarter terakhir. (K15,H85-89)

SM/Arif M Iqbal

***UTI PRO:*** *Taekwondoin binaan UTI Pro sedang bertarung dalam sebuah kejurnas taekwondo di Jakarta, beberapa waktu lalu. Atlet binaan UTI Pro akan dikirim meng-ikuti kejuaraan di Amerika Serikat dan Jerman. (89)*

## Taekwondoin UTI Pro Dikirim ke AS dan Jerman

**JAKARTA -** Sejumlah atlet taekwondo binaan UTI Pro bakal dikirim ke Amerika Serikat dan Jerman. Mereka akan mewakili Indonesia mengikuti kejuaraan taekwondo internasional.

Keputusan tersebut menjadi salah satu rekomendasi yang dihasilkan pada Rapat Kerja Nasional (Rakernas) UTI Pro di Pantai Indah Kapuk, Jakarta, kemarin.

Di Jerman, Universal Taekwondo Indonesia Profesional (UTI Pro) akan mengirim atlet muda pra-yunior dalam even World Children Taekwondo Union yang akan digelar awal Februari mendatang. Pembina UTI Pro, Lioe Nam Khiong menyatakan, pihaknya mempersiapkan empat taekwondoin guna mengikuti ajang tersebut. "Ada tiga atau empat atlet yang kami persiapkan. Mereka adalah atlet muda didikan UTI Pro dan masuk kategori pra-yunior," kata Lioe.

Menurutnya, kejuaraan bergengsi di Jerman tersebut baru kali pertama diselenggarakan. Pihaknya ingin mengukur kemampuan anak-anaks asuhannya melalui even tersebut. Apalagi ajang ini akan diawasi langsung oleh Federasi Taekwondo Dunia (WTF).

Harapannya, setelah mengikuti kejuaraan nanti akan terlihat kelemahan dan kelebihan masing-masing atlet. Selanjutnya, kelemahan itu bisa dipoles dalam pemusatan latihan.

**Atlet Khusus**

Sedangkan, atlet yang akan dikirim ke Amerika Serikat berjumlah enam taekwondoin. Mereka bakal diikutkan kejuaraan terbuka yang digelar di Las Vegas, 19 ñ 23 Februari 2013.

"Kami sudah menyiapkan enam atlet khusus kejuaraan Amerika Serikat Terbuka. Yang pasti kita ingin menjajal seberapa jauh kemampuan kita bila berhadapan dengan atlet luar negeri," ungkapnya.

Selain pengiriman atlet ke luar negeri, Rakernas UTI Pro juga merekomendasikan agar menggelar kejuaraan wilayah (Kejurwil) di beberapa daerah. Ajang itu diharapkan bisa menjaring atlet terbaik di Indonesia, kemudian pemenang Kejurwil akan diadu melalui Kejurnas *best of the best.*

Dijadwalkan, Kejurnas best of the best akan dilaksanakan di Jakarta pada Agustus mendatang dan bersifat internasional terbuka. "Ajang Kejurwil ini merupakan seleksi untuk menentukan taekwodoin Indonesia yang akan diturunkan di *Best Of The Best* internasional," terangnya. (K4-89)

## Chris John Segera Berlatih di Australia

**JAKARTA -** Pemegang gelar Super Champion kelas bulu WBA Chris John segera menjalani latihan secara intensif di Sasana Herry's Gym di Perth, Australia, untuk menghadapi pertarungan perebutan gelar.

"Saya memang belum dikabari kepastian untuk berlatih di Australia tetapi kemungkinan akhir Januari ini saya harus berangkat ke sana," kata pemegang rekor bertarung 48 kali menang (22 di antaranya dengan KO) dan dua kali seri tersebut.

Menurut petinju yang sudah sembilan tahun menjadi juara dunia tanpa putus tersebut, dirinya belum diberitahu kepastian tanggal kapan harus bertolak ke Perth oleh pelatih Craig Christian yang juga manajernya.

"Nanti kalau sudah ada kepastian tanggal saya berlatih ke Australia, pasti saya kabari," kata petinju berjuluk The Dragon tersebut.

Ditambahkan, jika telah berada di Australia dirinya kemungkinan baru mendapat informasi soal pertarungan berikutnya.

"Saya harus bagaimana, terus bagaimana pertarungan selanjutnya, akan diberitahu begitu saya di sana," katanya. (ant-89)

SM/Dok

***Chris John***

NBL Seri II

## Pelita Jaya Atasi Bima Sakti

**JAKARTA -** Tim bola basket Pelita Jaya Esia sukses menaklukkan Bima Sakti dengan skor 72-52. Hasil tersebut menjadi kemenangan kelima Pelita Jaya dalam seri kedua National Basketball League (NBL) Indonesia musim 2012/2013.

Andy "Batam" Poedjakesuma dan Fidyan Dini menjadi pendulang angka terbanyak Pelita Jaya dengan torehan 11 poin. Sedangkan di kubu Bima Sakti, penampilan gemilang Yanuar Priasmoro dengan mencetak poin tertinggi 12 tetap gagal menyelamatkan timnya dari kekalahan.

Dalam pertandingan yang digelar di Hall A Senayan, Jakarta, kemarin, Pelita Jaya tampil dominan. Tim besutan Nathaniel Canson ini selalu unggul dalam empat kuarter.

**Puas**

Meski Pelita Jaya kembali memetik kemenangan, Canson menilai masih banyak kelemahan yang perlu dibenahi di timnya. "Alur distribusi bola kami masih kurang lancar," ujar Canson setelah pertandingan.

Canson juga mengakui tidak memiliki banyak pilihan di posisi *point guard* setelah Robert Yunarto mengalami cedera. "Kelly Purwanto tidak ada penggantinya. Hanya Andy Poedjakesuma yang bisa mengisi posisi *point guard*. Saya berharap, pada seri ketiga nanti, Robert sudah bisa dimainkan."

Sementara itu, Andy Batam mengaku puas dengan hasil seri kedua di Jakarta. Pelita Jaya mengemas lima kemenangan dari enam partai. Pada seri kedua, Pelita Jaya hanya menelan satu kekalahan saat jumpa Dell Aspac.

"Satu kekalahan membuat kami bisa terus belajar dari kesalahan. Ini lebih baik karena kompetisi masih di seri awal," kata pemain senior ini.

"Seri kedua akan tetap kami jadikan bahan evaluasi. Ada beberapa hal yang perlu diperbaiki menatap seri tiga, terutama dalam hal serangan," lanjutnya. (viva-89)

## *57 Pegolf Ramaikan SMGC Monthly Medal*

**SEMARANG -** Sebanyak 57 pegolf meramaikan turnamen Monthly Medal yang digelar Suara Merdeka Golf Club (SMGC), Sabtu (19/1) di Graha Candi Golf, Semarang. Turnamen ini menjadi turnamen pembuka pada 2013.

Di kategori Flight A (*handicap* 1-12), Suparyadi (*handicap* 9) meraih gelar *best gross* dengan raihan skor *gross* 78. Sementara itu Bambang (*handicap* 13) berhak atas gelar *best gross* di Flight B (*handicap* 13-19) dengan raihan skor *gross* 83. Adapun Adar Simbolon (*handicap* 18) dengan raihan skor *nett* 69 berhak atas gelar *best nett* di kategori ini.

Di Flight C (*handicap* 20-28), *best gross* diraih Dosok. Pegolf ber-*handicap* 21 ini mengumpulkan total skor *gross* 91. Sementara *best nett* diraih Sigit Sahadewa dengan *handicap* 20 dengan raihan skor *nett* 71.

Untuk kategori *guest*, Juwanto (*handicap* 11) berhak atas gelar *best gross* setelah mengumpulkan skor *gross* 81. *Best nett* diraih Nyaryanto (*handicap* 15) setelah mengumpulkan skor *nett* 69. Di kategori yunior, Dylan Santoso keluar sebagai *best gross*. Pegolf cilik ini mengumpulkan skor *gross* 96.

Wakil Ketua Bidang Humas SMGC, Arief Achsin, mengatakan, pihaknya mengucapkan terima kasih kepada peserta yang telah menyemarakkan turnamen. Antara lain BRI yang telah mengirimkan 19 pegolfnya. "Selain itu ada lagi dari BNI dan Bank Jateng. SMGC akan terus meningkatkan pelayanan baik kepada *member* ataupun *non-member*," tandas Arief. (H69-89)

***YUNIOR:*** *Dylan Santoso (kiri) menerima piala best gross kategori yunior yang diserahkan pegolf BPD Bank Jateng, Djuwanto (tengah). (89)*

SM/Nurul Muttaqin

SUARA MERDEKA
PEREKAT KOMUNITAS JAWA TENGAH

## PSIS Harus Lebih Agresif

**SEMARANG -** PSIS musim ini diperkuat sejumlah pemain muda bertenaga. Mereka memiliki kecepatan dan stamina yang cukup baik.

Sejumlah pemain senior pun memiliki visi bermain bola dan pengalaman cukup baik. Nahkoda PSIS Firmandoyo pun meminta anak-anak asuhannya bermain lebih agresif lagi.

Beberapa pemain muda yang menghuni skuad Mahesa Jenar musim ini antara lain Emile Linkers, Miko Ardiyanto, Robi Fajar, Saiful Amar, Rizky Yulian, Vidi Hasiholan. Mereka bergabung dengan sejumlah pemain senior seperti Imral "Korea" Usman, Iswandi Dai dan M Irfan.

Namun, berdasarkan hasil evaluasi dalam beberapa laga terakhir, koleksi gol yang didulan masih sangat minim. Dari enam kali uji coba, hasil kurang maksimal kerap kali didapatkan.

Seperti saat bertandang ke Persip Pekalongan yang berkesudahan 0-0. Takluk 0-2 di kandang Deltras Sidoarjo, serta bermain dengan skor kacamata 0-0 saat melawat ke kandang Persebaya Surabaya.

Akhir pekan lalu, Iswandi Dai cs juga hanya menang 3-0 menghadapi tim lokal Kota Semarang SSS. Padahal sepanjang laga, tim berlogo Tugumuda mendominasi permainan. Hanya saja bola lebih banyak berkutat di lapangan tengah dan terlambat dilepaskan ke depan.

"Teknik dan organisasi permainan sudah cukup baik. Hanya saya para pemain terlalu asik bermain di lapangan tengah, sehingga lupa mencetak gol. Anak-anak harus tampil lebih agresif untuk dapat mencetak banyak gol dalam sebuah pertandingan," ujar Firmandoyo.

**Bola Mati**

Menghadapi laga perdana Divisi Utama menjamu PSCS Cilacap, 27 Januari, sang arsitek tim juga tengah menyiapkan eksekutor bola-bola mati. Dia ingin peluang gol dapat diciptakan dari beberapa sisi.

Bila tendangan bebas dari sektor kanan, Linkers dan Saiful Amar yang menjadi pilihan. Keduanya memiliki keunggulan masing-masing.

Linkers memiliki tenangan keras dan akurat. Sedangkan memiliki tendangan yang sulit ditebak arah pergerakan bolanya.

Bila tendangan bebas dari sisi kiri, Imral "Korea Usman" dan Nurul Huda menjadi ahlinya. Adapun dari tengah, bek Morris Power akan mengeksekusi. Pemain asal Liberia itu memiliki power dalam tendangan. Bola dapat melaju kencang dan terarah.

"Mencetak gol dari bola-bola mati bisa menjadi pilihan. Terutama jika lawan menerapkan strategi *offside* cukup baik. Bila ingin menang, setiap peluang harus dimaksimalkan. Termasuk dari bola-bola mati," tandas Firmandoyo. (K18,H85-89)

## Persiba Buru Pemain Muda

**BANTUL -** Menjelang bergulirnya Indonesia Premier Leaque (IPL) musim 2013, Persiba Bantul terus melakukan persiapan.

Tak hanya mencari pemain senior, pihak manajemen juga memburu para pemain yunior termasuk pemain di bawah 21 tahun.

Hal ini berkaitan dengan keputusan PSSI, dimana pada kompetisi tahun ini diwajibkan semua klub melibatkan pemain di bawah umur 21 tahun. Artinya, semua klub peserta wajib memiliki pemain di bawah usia 21 tahun.

Tak hanya mewajibkan klub untuk mengontrak tiga pemain U-21, kebijakan tersebut juga menegaskan setiap tim harus memainkan para pemain muda secara kumulatif.

Para pemain muda tersebut minimal harus tampil dalam 1.200 menit serta menjadi pemain inti di empat pertandingan resmi. Apabila klub tidak memenuhi kriteria tersebut, sanksi denda Rp 50 juta akan dijatuhkan.

"Mungkin, mulai Senin besok (hari ini-Red) kami akan mulai membahasnya dengan tim pelatih," terang sekretaris demisioner Persiba, Wikan Werdo Kisworo, kemarin.

Dengan turunnya aturan tersebut, lanjut Wikan, saat ini pihaknya mulai menghitung ulang kuota pemain yang akan direkrut musim ini.

"Jika awalnya kami memperkirakan akan memberikan kuota jumlah pemain 25 pemain senior, kemungkinan akan merubahnya menjadi hanya 22 pemain senior dan tiga pemain U-21," ucapnya.

Disinggung mengenai pemain-pemain yang akan dibidik, pihaknya akan mengutamakan pemain-pemain asli Bantul terlebih dahulu dalam seleksi. (sgt-89)

SM/Hendra Setiawan

***LEWATI LAWAN:*** *Pemain PSIS Imral "Korea" Usman (kiri) melewati pemain SSS dalam uji coba di Stadion Jatidiri, akhir pekan lalu. (89)*

# Timnas Krisis Pemain Depan

**JAKARTA -** Timnas Indonesia masih krisis penyerang. Hingga kemarin, striker yang diharapkan mengikuti pelatnas belum juga tampak. Padahal, skuad Merah Putih membutuhkan tenaga mereka sebelum berlaga melawan Irak dalam Pra-Piala Asia (PPA) 2015 pada 6 Februari mendatang.

Pemain yang diharapkan hadir antara lain Bambang Pamungkas, Irfan Bachdim, Samsul Arif, Boaz Solossa dan Patrich Wanggai. Irfan dan Bambang diprediksi bisa bergabung timnas.

Sebab, Irfan tak memiliki ikatan dengan klub Indonesia Super League (ISL). Sedangkan Bambang berkomitmen membela Merah Putih dengan alasan panggilan negara.

Adapun, Boaz, Patrich dan Samsul Arif diprediksi sulit mengikuti TC lantaran tak diizinkan oleh klub. Saat ini, pemain depan yang sudah bergabung masih minim pengalaman. Mereka adalah Agung Supriyanto (Persijap), Yonas Magai (PON Papua dan Mario Aibekop (PSPS Biak).

Asisten pelatih timnas, Fabio Oliveira menyatakan timnya masih butuh penyerang yang berpengalaman. Menurutnya, striker yang ada sekarang masih minim pengalaman bermain di level internasional.

"Kondisi tersebut sudah kami pahami. Karena itu kami berharap pemain seperti Bepe segera datang," kata Fabio saat dihubungi, kemarin.

Dengan hanya mengandalkan para penyerang muda tersebut, timnas belum menemukan kerangka formasi yang tepat. Formasi 4-2-3-1 dan 4-4-2 sering diterapkan saat latihan di lapangan.

**Lini Pertahanan**

Latihan dengan menitikberatkan penguatan lini pertahanan dan mengandalkan serangan balik masih menjadi porsi utama. "Karena kondisi tim, pelatih sering instruksikan satu penyerang tunggal saat latihan," katanya.

Menurut Fabio, pihaknya belum mengetahui kapan Bambang bisa bergabung. Striker Persija itu masih membereskan urusan dengan klubnya. "Bepe saat ini masih ada urusan dengan klubnya. Bila dia juga tidak datang, apa boleh buat, kami akan memaksimalkan pemain yang ada," ujar dia.

Pemain muda Agung Supriyanto pun mengaku butuh penyerang senior seperti Bambang Pamungkas. Tujuannya tak lain agar bisa mengarahkan dirinya yang masih minim pengalaman di ajang internasional.

Satu-satunya pengalaman internasional yang dimilikinya adalah saat membela Garuda Muda dalam Kualifikasi Piala Asia U-22 di Pekanbaru, Riau, tahun lalu.

"Karena itu saya harap penyerang yang berpengalaman bisa datang, meski itu akan menambah persaingan di tim," kata Agung yang kini membela Persijap Jepara itu. (K4-89)

AFC Cup 2012-2013

## Persibo Daftarkan 25 Pemain

**SOLO -** Juara Piala Indonesia 2012, Persibo Bojonegoro akan mendaftarkan 25 pemain ke AFC sebagai wujud keikutsertaan Laskar Angling Dharma dalam AFC Cup 2012-2013.

"Dari pertemuan *manager meeting* dengan AFC di Kuala Lumpur (16/1), setiap tim diminta mendaftarkan 25 pemainnya yang akan turun di AFC Cup," ujar Manajer Persibo Nur "Yayak" Yahya, kemarin.

Yayak mengaku, pihaknya akan memenuhi kewajiban tersebut. Kendati dari segi persiapan pembentukan, tim di bawah arahan eks pelatih PSIS Semarang, Gusnul Yakin, masih belum maksimal.

"Kami dikejar waktu pendaftaran pemain karena Kamis, (24/1) ditetapkan sebagai batas akhir data diterima AFC. Meski pembentukan tim masih 50 persen, semoga di sisa waktu ini kami bisa penuhi," ujarnya.

Yayak juga memastikan bahwa Stadion Manahan di Kota Solo akan dijadikan *home base* tim tersebut untuk menjamu tiga tim yang bakal menjadi lawan-lawan mereka, yakni New Radiant (Maladewa), Sunray Cave JC (Hongkong) dan Yangon United (Myanmar).

"Tanggal 6 hingga 7 Februari nanti tim dari AFC akan berkunjung ke Manahan untuk memverifikasi stadion," jelasnya.

Sementara itu panpel Persis Solo versi Liga Prima Indonesia Sportindo (LPIS) menyatakan kesiapannya untuk membantu pelaksanaan *event* tersebut.

"Persibo sudah menghubungi dan mereka minta di'*booking*'kan Manahan untuk tanggal 13 Maret, 3 April dan 24 April," jelas Roy Saputra, ketua panpel Persis LPIS.

**Cabuti Rumput**

Terpisah, pengelola Stadion Manahan mengaku juga sudah dihubungi panpel lokal agar menyiapkan salah satu stadion termegah di Jateng itu.

"Saat ini kami fokus mencabuti rumput yang sudah panjang. Biar rapi dan bisa digunakan pertandingan itu," jelas kepala pengelola Stadion Manahan Sri "Dadit" Widadi.

Untuk sewa stadion, Dadit mengaku akan menetapkan harga sewa seperti biasanya. Pada tahun ini yang diakuinya ada peningkatan dibanding musim lalu, untuk harga sewa stadion per pertandingan sebesar Rp 22,5 juta. "Kalau sewa lapangan untuk latihan atau uji lapangan tarifnya Rp 1,5 juta," jelas mantan pemain Persis itu. (K15-89)

**Jadwal Persibo di Stadion Manahan pada AFC Cup**

| | |
|---|---|
| 13 Maret | melawan Yangon United, Myanmar |
| 3 April | melawan New Radiant, Maladewa |
| 24 April | Sunray Cave JV, Hongkong |

Sumber: Manajemen Persibo Bojonegoro

## Persis LPIS Diminta Paparan

**SOLO** - Pengelola Persis Solo versi Liga Prima Indonesia Sportindo (LPIS) diperintah melakukan paparan terlebih dahulu di depan pengurus Pengcab PSSI Surakarta serta 26 klub internal Persis.

Setelah itu baru diputuskan keterlibatan tim berjuluk Laskar Sambernyawa itu dalam kompetisi Divisi Utama musim 2012-2013.

Demikian hasil pertemuan antara pengelola Persis LPIS dan Pengcab PSSI Surakarta serta PT LPIS selaku calon sponsor tim, kemarin.

Dalam kesempatan itu mereka melakukan paparan di depan Wali Kota Surakarta FX Hadi Rudyatmo di rumah dinas wali kota, Loji Gandrung.

"Saya belum bisa berbicara banyak, tetapi yang jelas kami diminta beliau (Wali Kota-Red) untuk melakukan paparan di depan pengcab dan klub internal," jelas Manajer Persis LPIS Joni Sofyan Erwandi, kemarin.

Sekretaris Pengcab PSSI Surakarta Ruhban Ruzziyatno yang dalam pertemuan didampingi Ketua Harian Persis Yosca Herman Sudrajat menyatakan akan segera memanggil semua pengurus pengcab dan klub internal.

"Ini sesuai dengan arahan dari Pak Rudy (panggilan akrab Wali Kota-Red), juga karena mengingat waktu yang mepet sehingga pekan depan kami akan mengundang pengurus pengcab dan klub internal," ujar Ruhban. (K15-29)

SM/Budi Hartono

***BEREBUT BOLA :*** *Dua pelamar asing PSCS berebut bola dengan pemain Persisko Jambi dalam uji coba pada 12 Januari. (65)*

Persiapan PSCS ke Divisi Utama PT Liga Indonesia (1)

## *10 Kali Uji Coba, Jajal Enam Striker Asing*

**SETELAH** dua musim berturut-turut gagal meraih tiket promosi ke level Indonesia Super League (ISL), PSCS Cilacap bertekad naik kasta di musim ketiga mereka. Persiapan pun dilakukan sebaik mungkin.

Pada September tahun lalu, ketika klub kontestan lain masih adem ayem dan nasib kompetisi belum pasti, tim dari pesisir selatan itu mulai berkemas. Langkah itu diawali dengan penunjukan Gatot Barnowo sebagai pelatih, meski belum berstatus definitif.

PSCS kemudian melanjutkan dengan seleksi pemain. Mereka yang bertahan dari musim lalu langsung tinggal di mes.

Ikatan kontrak belum ada karena masih dalam masa seleksi. Tim bayangan yang diasuh Gatot itu kemudian dijajal dalam serangkaian uji coba.

Sampai awal Desember, mereka tampil dalam empat laga melawan tim besar di kandang. Lawan pertama adalah Jatim Selection dalam format turnamen segitiga, berlanjut legiun asing yang dibawa agen pemain.

Setelah itu, pasukan Gatot beruji coba melawan dua klub ISL, Persisam Samarinda dan Persegres Gresik United. Setelah melawan Gresik, anak-anak asuhan Gatot teken kontrak bersama-sama tim pelatih.

**Siap Tempur**

Mereka lalu menjalani latihan lebih intensif lagi dengan target siap tempur saat *kickoff* kompetisi. Pada akhir 2012, Taryono dkk dijajal lagi dalam format turnamen segitiga yang melibatkan sesama tim Divisi Utama.

Dalam *event* itu, PSCS menaklukan Persitara Jakarta Utara 1-0 dan Persekam Metro FC 2-1. Taryono cs berhak menjadi juara dengan meraih Piala Bupati dan uang Rp 10 juta. Selama pembentukan tim, PSCS tak kesulitan mencari pemain di posisi kiper, belakang, dan tengah.

Untuk barisan depan, baru dua pemain lokal yang bergabung, Taryono dan Ibrahim, ditambah putra daerah, Syaiful. Laskar Nusakambangan hingga sekarang belum mendapat striker asing yang memenuhi harapan. Padahal, sampai 12 Januari lalu enam striker ekspatriat sudah melamar.

Mereka adalah Mustafa, Rolon, M Camara, Donald, Daniel, dan Anderson. Sejauh ini PSCS baru memiliki dua legiun asing, bek Errick Mbonje dan gelandang Owang Abong.

Setelah sukses menjalani enam uji coba di kandang sendiri, pada awal tahun ini tim asuhan Gatot berlatih di Yogyakarta. PSCS kemudian menemukan dua lawan sepadan sebagai mitra tanding, tim Divisi Utama Persisko Bangko, Jambi, dan Sleman Selection.

Dengan menurunkan mayoritas pemain pelapis, PSCS bermain imbang 0-0 melawan Persisko pada 5 Januari. Dengan formasi pemain inti, Taryono cs menaklukkan Sleman Selection 2-0, sehari setelahnya. Dalam kunjungan balasan ke Cilacap, 12 Januari, Persisko kembali menahan PSCS 1-1. (**Budi Hartono**-65)

# iklan kecik

**HOTLINE SERVICE**
024 - 3511681 Psw.280
024 - 3511633 Psw. 136
Email : sumer_iklan@yahoo.com
Email : sumer_kecik@yahoo.com

**TARIF IKLAN**

HARGA IKLAN/MMK :
(BAYAR DI DEPAN BELUM TERMASUK PPN 10%)

| | |
|---|---|
| Sosial/Keluarga sampai dengan 300 mmk | Rp. 24.500,- |
| Lebih dari 300 mmk | Rp. 31.500,- |
| Duka Cita (sampai dengan 300 mmk) | Rp. 21.000,- |
| Lebih dari 300 mmk | Rp. 31.500,- |
| Iklan Satu Koloman (20 s/d 150 mmk) | Rp. 25.000,- |
| Iklan Keluarga khusus (1x50 mmk) | Rp. 425.000,- |
| **IKLAN UMUM/DISPLAY :** | |
| Black White | Rp. 52.500,- |
| Full Color | Rp. 65.000,- |
| **ADVERTORIAL / PARIWARA** | |
| a. BW (Black White) | Rp. 52.500,- |
| b. FC (Full Color) | Rp. 65.000,- |
| **IKLAN BARIS** | |
| Perbaris (Hari Senin s/d Jumat) | Rp. 25.000,- |
| Khusus Haris Sabtu | Rp. 32.500,- |
| Khusus Hari Minggu | Rp. 19.500,- |
| Min. 2 Baris, Maks. 10 baris | |

**PEMASANGAN IKLAN HUBUNGI** • **SEMARANG :** Jl. Imam Bonjol 154 - 160 Telp. 3511633, Fax. 3511596 • **JAKARTA :** Jl. KH. Wahid Hasyim No. 2 Lt. 1 Telp. 021-3140868, 3143554 • **SURABAYA :** Jl. Ubi V/7 Telp. 031-8413932, 8413932, 8420751 • **SURAKARTA :** Jl. Dr. Wahidin 19 Telp : 0271-7655266,Fax: 0271-7655270 • **YOGYAKARTA :** Jl. Namburan Lor 15 Telp. 0274-376455, 373115 • **PURWOKERTO :** Jl. Rogosemangsang 627 Telp 0281-635467 • **CILACAP :** Jl Brigjen Katamso 32 Telp. 0282-533509 • **TEGAL :** Jl Cendrawasih No. 9 Telp. 0283-353494 • **KEBUMEN :** Jl. Kutorejo No. 31 Telp. 0287-384662 • **MAGELANG :** Jl. Piere Tendean No. 9 Telp. 0293-363637 • **WONOSOBO :** Jl. Mipak No. 20 Telp. 0286-325055 • **WONOGIRI :** Jl. Ahmad Yani No. 130 Telp . 0273-321311 • **PURWOREJO :** Jl. Brigjen Katamso 25 Telp. 0275-322880/321806 • **PURBALINGGA :** Jl Letkol. Isdiman 37 Telp. 0281-891404 • **KLATEN :** Jl. Irian No. 10 Telp. 0272-326074 • **PEKALONGAN :** Jl Kurinci 42 Telp. 0285-424123, 434600 • **KUDUS :** Jl. Veteran No. 72 Telp. 0291-441091 • **SRAGEN :** KH. Agus Salim No. 1 Telp. 0271-7075563 • **BOYOLALI :** Jl. Garuda No. 2 Telp. 0276-321307 • **BLORA :** Jl. Maluku 41B Telp. 0296-531885 • **JEPARA :** Jl Kartini 26 Telp. 0291595059 • **SALATIGA :** Jl .Diponegoro Ruko Wijaya Square B-2 Telp. 0298-313300

SUARA MERDEKA
PENGUMUMAN
Pemasangan
Iklan Kecik Suara Merdeka
Sekarang
LEBIH MUDAH
DAN DEKAT
Melalui Semua Kantor Pos
Wilayah Jateng dan DIY
&
Kantor Harian Wawasan
Jl. Pandanaran II No. 10
Semarang

## ALAT BERAT

**GNP RENT** FRKLIFT Bisa Mlyni Unit Baru.Crane.7471447/081326129130
01963012013-2

**Rent.Excavator** PC40-120,Buldozer JualForklif 1,5-15T.081805888388
01966012013-2

## BAHAN BANGUNAN

**ONNA** - Window Fashion - Tirai Jendela(Roller,Vertical, Wooden Blinds,Roman Shades dll) Kasa Nyamuk(Magnetic,Lipat dll) Pintu&Partisi(Exona,FoldingDoor) Lipat Doors,Shower Screen) Puri Anjasmoro DD.I/5 Ph7608065 Ruko Mataram Plaza B/2 Ph3560058 Patimura No.6-F Ph3544857 Smg
01A21A131CH-9

**PROMOSI** dari PRIMADOOR PintuPVC Alm Kassa Nyamuk,Mcm2 TanggaAlm Workshop:Tm Brotojoyo No.7 Smg T:024-3521150-3515171-70777870
01A21A131TT-4

**ANUGRAH RANGKA** ATAP GALVALUM Terima Pasang + Jual Harga: C75= 67.000, C06=61.000, Reng=31.000 Hub:024-70960800/ 0857 45956 278
02025012013-4

**TRUSSINDO STEEL** Rangka atap baja ringan.Kwalitas utama brgaransi CV.Graha Paramitha 024-70221188
01A21A131TT-3

**CENTRAL** ALUMINIUM,Hasanudin Raya G-64 Smg,T70209919/3551057.Kusen Pintu,Jendela,Canopy,PagarTralis
01963012013-3

**STAR ALUMN** FOLDING GATE,CANOPY, Tenda Krey,RollingDoor,Rak Siku Mt.Haryono 664 Ph3511181-3586666
01A21A131CH-3

**PRAKTIS SPESIAL** Canopi,F.Gate, Pagar,K.Alm,T.Putar.Hub:Jl.Gajah Raya No.7A Ph.024-6710938(DpnBRI
01963012013-3

**"MJS"Wiremesh** ,Floordeck,Pgr BRC Glswool,AL.Foil.Kwt.loket/duri Mesh S/S T.70126053 / 7602546
02018012013-3

**FENTURA** Kusen,Jendela,Pintu UPVC Anti Rayap,Kedap Suara,AntiBocor Jend.Sudirman 294 Smg T.33055253
01A21A131GM-3

**TrimaServis** AtapCanopyRDoor195rb T.Krey "Hidayah" 024 - 7022 8750
02025012013-2

**VARIA FOLDING** GATE&KANOPI.Semarang Door Center.Merak27.3540215
01A21A131AL-2

**SPECIAL CANOPY** BALKON,PAGAR,Murah,Cepat.Hub:76740494-70103473
01A21A131CK-2

**PINTU GARASI** GRANT,Semarang Door Center,Jl.Merak No.27.T.3540215
01A21A131AL-2

**DINDING 20X25** =Rp40RB BONUS LIST Cahaya,Supriyadi 69H Ph6715529.
01A21A131CH-2

**TRM PESANAN** KANOPI,FOLDING GATE Rolling Door Hub:024-70578925
01984012013-2

**CEMERLANG ALM** Canopy,TndKrey,RDoor,Ksn.Jl.Gajah,74052444-6705420
02034012013-2

**PNT GRSI** BESI,KAYU,Varia,UPVC,Bi ofil.SemarangDoorCenter.3540215
01A21A131AL-2

**SAVITRI CANOPY** FGATE,RTANGGA,SS, Pgr Jl.Peres74 Ph3541874-3551406
01A21A131CH-2

**PSG & SERVICE** FGATE,RDOOR,CANOPY Pagar&Tralis Ph6593489-40131657.
01A21A131CH-2

**PAGAR BRC** BONDEK BAJA RINGAN MT.Haryono 245-3549208/3547882
01A21A131TT-2

## BIRO JASA

### * JASA PROPERTY *

**MANDIRI DESAIN** 3D Warna,Foto Realis,Hny:1Jt+100Rb.T:024-70122846
01995012013-2

### * TIKET *

**BUKA 24JAM** PASTI DAPAT TERMURAH TiketPswt,Kereta,Htl.Cendrawasih 17 T:024 3559 678 /081 2287 7758
01A21A131GM-3

## BIRO PERJALANAN

### * HAJI *

**TEMPAT** PENDAFTARAN HAJI & UMROH Htl*5,21jt*4,20jt*3,17jtFulRmdhn 31jtHji47-90jtIkutMdl100jtGratis UmrohTiapTh2orgModalUtuhPromoMrt Apr16jtHtl*3,18jt*4*5,19jtDp10jt Siliwngi640:7611373/081326047718
02025012013-6

**PASTIKAN** IBADAH HAJI / UMRAH Terlayani DgnBaik,Berangkat Tiap Sabtu, IzinResmi Depag RI,Kaisa Lil Hajj.Cendrawasih 17 Semarang T:(024) 3559 678 / 081 2287 7758
01A21A131GM-5

**PT.NAJAH TOUR** Umroh17-Maret'2013 (10Hr)MshAda Seat.PswtLsgMadinah T.70708813/76744104/081325702228
01963012013-3

**Umroh 17jt** Awl Rmdhn 19,5 Permata Umat 08122705524
01A21A134YG-2

### * KENDARAAN SEWA *

**RODAJAYA** (UnitMobilTrbaru)NewAlphard"G"Vellfire,CamryV,FortnrMtc Dsl9-12,Inova/NewInovaG Dsl08-12 (12/18jam)PmbyranBsDebit/Master/ Visa.T:08883908999/081228778889
02015012013-5

**SEWA BUS** PARIWISATA AC/NON AC 27,31,35,39,55,65 Seat 2012 Sewa Non AC Dpt AC Ekonomi,Hub: 024-70112889/70445558/6718303-4
02328122012-4

**BUS NUGROHO** AC/NON AC/EKONOMIS 59/54/50/38/31/27/13 Seat Th2012 Melayani Tour Jl.Kawi I/13 Smg Ph(024)8318454-8504071-70286647
01A21A131CH-4

**SIDOMUKTI RENT** Hub:024-70251960 Khs Mbl Terbaru,Hrg TerMrh.Yaris M/T,Jazz M/T,Innova M/T,CamryM/T
01963012013-3

**PRIMA RENT** YarisXnaAvzInvaLuxio BsStirSdri.70329090/081325269090
02018012013-2

**DUA TIGA** RENT CAR.024-3512924 Innova,Avanza,Xenia,Bs Str Sdr
01380012013-2

**TS Charter** Elf adiptro 11&14seat full ac/av.50191599/085641104878
01A21A131CM-2

**INOVA 400Rb** AVZ 300Rb, ELF 600Rb Pregio500RbDlmKota+Sopir70704752
01A21A131GM-2

**ELF 13SEAT** LUX KARAOKE 2000 LAGU Nugroho(024)8318454-8504071 Smg
01A21A131CH-2

**SUPER MURAH** SAUDARA RENT,Avanza, Luxio.T:02474061324/081326188619
01A21A131CN-2

**225RB+SOPIR** 12 JAM INNOVA,XENIA, Sedan,PU.T.70391155 / 70245178
01A21A131CK-2

**Bus Prwsata** 14,31,33,50'S,LCD,AC ReclSeat,Coolbox.3581515/3569728
02031012013-2

### * TOUR/TRAVEL *

**ANUGRAH TRAVEL**
SMG - MALANG
PINDAH KANTOR BARU :
Ph.(024) 3512796 - 70999082
Jl.Hasanudin 17 M Ruko Tanah Mas
Hrg Promo 100rb
s/d Akhir Maret 2013

**SMG-MALANG** KDRI-BLTR New Anugrah Pagi&Malam:(024)3512043-3542711
01A21A131PT-2

## BOGA

### * KATERING *

**SalsaCatering:** Mlyni Pket Nikah Prasmanan,NasiBox,Syukrn,Aqiqoh &Bakery.Tp: 0274-583004/6646878
01A21A134YG-3

**NASI BOX NASI** KUNING 5Lauk.Start 12.500,JJ Resto.Hub:081325799878
01789012013-2

### * RUMAH MAKAN *

**RAYAKAN MLM** IMLEK diPUNCAKNYA KotaSmg,Dinner Bersma Klrg Diringi Live Music Oriental,Barongsai,Naga,Wushu,Opera Sun Go Khong,Kembang Api.Rsvp:Pkt Silver&Gold di Alam Indah Resto,7472632/7472876
01A21A131CK-6

## BPR/BUTUH UANG

**UNTUK APAPUN** KEBUTUHAN ANDA!!! Kami Siap Mlayani,JsMulai1,25%/ Bln dg Pros Cpt,SyrtMdh,JkWaktu sd 5th,Jmn Srtfkt/BPKB.Hub Sgr: KSP Primadana:Wahidin-8441882/83 Srondol-7498181,Ungarn-6926060/ 7070,Ngalian-7600066/16,Mjpahit-6724888,Purworejo-(0275)323987 Yogyakarta-(0274)555123.
01A21A131AL-9

**KRDT MULTIGUNA** BgMulai0,25%.Plafond sd 10M.Bs u/Apapun Kbutuhan Anda.Hub:BPR GunungRizki,KtrPst: 6705442,Puri:7614965,Bymnk:7475-755,KdMndu:6706642,Gjhmd:3515088 Ngaliyan:7623338,Ungrn:76913131, Genuk:6581697.Kartasr0271-738566
01A21A131AL-7

**BUTUH DANA CPT?** Syrt:Mudah,Jmn BPKB/Srtfkt.Hub:BPR Artha Mukti Santosa,Jl.Jend.Sudirman No.167 T.7608811,7603323(Herning/Titik) Tab&Deposito Bng Mnrik diJmn LPS
01A21A131AL-5

## BPR/BUTUH UANG

**KREDIT** PALING RINGAN, BPR SETIA Karib Abadi 0,75%-1,3 Cepat Cair Hub:Jl.Mentri Supeno No1/8447988 Jl.Tlogosari Raya 2/48H:6731451 Jl.Siliwangi 652:7617091
02032012013-5

**BUTUH DANA CPT** JaminanBPKB/Sertifikat,Mbl/Mtr MshKrdt Bs Dijamin kan Hub:Kop.Karya Mandiri,Kedung mundu,6717059-70546872- 70123760
01A21A131CK-4

**KOP.REJO AGUNG** SUKSES NGALIAN Kredit Multiguna Jamn BPKB/Sertf Pembayaran List,Tlp,ATM Bersama, Transf Antar Bank.Tlp 7614693
02025012013-4

**BPR RESTU** MRANGGEN MAKMUR Bunga Mulai 1% Jam:BPKB/SRTFKT Nova/Yuni:(024) 6710084/6710019
01A21A131CK-3

**ANDA BUTUH DANA** CEPAT ? Jaminkan BPKB Motor&Mobil Anda! Hb:SinarMas Finance,024-6732547
01A21A131CK-3

**BTH DANA CPT,5** MNTCAIR,TnpSURVEY Jam:Sertif& BPKB.KSP.Centra Dana Ngesrep Tmr V/32 D SmgT.70692095
01A21A131CK-3

**DPTKN KREDIT** dg Bunga Mulai 1% Hanya di BPR RAM,Jm BPKB/Srtfkt Segera Hub: Asih/Henny-6721721
01A21A131AL-3

**BU CPT 5 MENIT** CAIR KRDT s/d 4TH Bayar Bunga 9Bln.Kop.Cendrawasih Artha,RukoDargo B.12-3543084 Smg
01A21A131CK-3

**KREDIT MURAH** S/D 7 TAHUN,BPR WM Bs Utk Apa Saja,Jaminan Sertifikat/BPKB.024-33057900/33058900
00479012013-3

**GESTUN** 1,3% - 2,1% Anjasmoro Hub:024-760 2446, 081 74 188 189
02025012013-2

**GESTUN&** PELUNASAN MRH TEMBALANG Hb:T.50217999 Buka s/d Jam.22.00
01A21A131CK-2

**GADAI HP,BB,** TV,LCD,NOTE BOOK,Camera,dll,Aman,Nego.024-91168008
01A21A131CK-2

**JmnBPKB mbl** LsgCair,PlafonTinggi Hub:PT.Citra Mandiri-70226555
01A21A131CK-2

**MURAH GESTUN** 1,3% PELUNASAN 1,8% Kami Bantu.Hub:(024) - 91046888
01A21A131CK-2

**BELI MBI** BungaMulai 0,49%LsgCair Hub:PT.Citra Mandiri - 70226333
01A21A131CK-2

**Lsg Tak Cairke** BPKBmu.Orak Ribet Bng 0,5% T.70865901/081228888901
02003012013-2

**BU CPT 10 MNT** CAIR.MOTOR + MOBIL Bs Dijaminkan. 70070666,70551801
02016012013-2

**GESTUN &** PELUNASAN Jl.Supriyadi Hub:024-6721516 / 085290096553
01986012013-2

**BU,PLAFON** TINGGI,BUNGA RINGAN Hub:PT.Citra Mandiri-70553336
01A21A131CK-2

**DANA CEPAT** Bisa 0%. Jaminan BPKB Mobil/Motor Hub:70060080,3560073
01A21A131GM-2

## ELEKTRONIK

**AHLI PASANG** ANTENA TV(125rb) Dpt 1Ant,Kbl,Jek,Psng,Agen(CCTV 4jt) (Parabola1,3jt)(Indovision149rb) Grnsi 024-70432233/ 081399138205
02025012013-4

**CV.INTI TEHNIK** PrsewanAC,FunCool GensetJB/TT/SrvcePnggInAC.Pandaran39A:8442535-70645262-8313169
02032012013-3

**GLOBAL TEHNIK** SewaAC BARU,GENSET FanCool D/L Kota,Jual/Beli/Srvis /Perbaikan AC.T:6700775-70755757
01879012013-3

**CV.SUPRA** SEWA AC BARU+GENSET,FAN Cool DL/LK,JlBeli,BngkrPsang Per baikan AC.T.024-70128678-6724679
02031012013-3

**DIBELI..LED.TV.** M CUCI.AC.PS. Rosok/Dll. Hub:024-70129442
02031012013-2

**DIBELI** TV.TV.AC.Kulkas.M.CuciDll Hdp/Mati TpHariDiJemput:70131320
02032012013-2

**CK CCTV & ALARM** SECURITY Sriwijaya 38B,Tlp:024-8410747
01A21A131TT-2

**DIBELI** TV.LCD.AC.KULKAS.ALAT RMH Tgg.Rosok.SglKondisi.Ph.70540051
02031012013-2

**UTAMA SEWA** AC BARU,GENSET & FAN J/B/TT/Servis D/LKota T.70337337
02015012013-2

**TOKO PARABOLA** Jl.Hasanudin G 3 Psg/Servs/YesTv/Indovsn-70889950
02025012013-2

**MATRIX PARABOLA** DIGITAL:Psg Baru Servis: Segala Parabola-70080024
02025012013-2

**DIBELI** TV..LCD..KULKAS.AC.LAPTOP Sgl Kondisi. Ph.70428671
02031012013-2

**DIBELI TV TAPE** DVD Ampli Spk PS Kulkas Ph.70436977-70231395
02031012013-2

**SEWA AC GENSET** CV.CAKRA FanCooler.T.024-6710498/70220320
02032012013-2

**CCTV ANGGREK** Yg Laen??NGGAK DEH BrigKatamso2C,8412123,8419511-15
02331122012-2

**70221541** BELI NORMAL RUSAK/ROSOK TV,AC,LCD,Mont,Laptop,CPU,CPUdll
01995012013-2

## FOTO KOPI

**MSN SIAP PAKAI** REKONDISI EX USA IR5000-6000,IR6570,IR5050-5075 IR4570,Tnr80rb/kg,bs pake Design sendiri.Partai ada Spesial Disc. Hub.MRC: 024-8449515/8442276
01A21A131TT-5

**TERLENGKAP** Ready Stok IR 6000/ 6020/6570/5075/5050/3300/4570/ 2010, NP 6050/6045/6560/6650. Toner & S'Part KW1.Hub:3565607
01A21A131TT-4

**MITRA RENTAL** COPIERINDO,Sewa Digital Copy 6in1(Scan Colour, Email,Print A3,Fax,Wifi)Tersedia Portable Dgtl Copy.024-8449515
01A21A131TT-4

**READY STOK** IR55/6570,IR35/4570 Sparepart Import Lkp murah.Hub: Ganesha Smg 024-8414630,8315541
01A21A131TT-3

**GRATIS BIMB** Bisnis FCopy Pkt Lkp PrftShring-081390000135/76480622
02026012013-2

## HOTEL/MOTEL

**HOTEL TANJUNG** EMAS JAYA.DktPelbh St.Tawang,Air Panas,Tarif Ringan Jl.Usman Janatin 7 Smg T.3515391
02027012013-3

## KEHILANGAN

**HLNG** STNK H4232TF an.Antonius H Pedurungan Tgh RT.2/2 T:70070660
01902012013-2

## KOMPUTER

**REFIL HP 35A**
**Rp. 75.000**
**SYNUS**
REFIL CENTER
TONER - TINTA - PITA
CALL : 865 77770
844 6177

**LEBIH MURAH** DARI PAMERAN Laptop Baru Garansi Resmi bisa TukarTambah Laptop Bekas Segala Kondisi.Makintech SCC Matahari Plaza Simpang Lima Lt.4 No.17 Smg Telp.70000346 pin 325C2947
01A21A131PT-6

**SERVICE BISA** ditunggu/dipanggil CPU/Print/Laptop/Mon/LCD.Garansi Smg 3511176/Salatiga 0298-328707
01A21A131CN-3

**SEWA PC+LAPTOP** COREi3 45rb.LcdTV Prjctr.Unit seragam.024-70077009
01A21A134TG-2

**SERVIS** LAPTOP/CPU/PRINT/LaserJet LCD/Infus.BsAntarJemput.T6709402
01A21A131CN-2

**DIBELI LEBIH** TINGGI,LX300/800,LQ 2180Mon&Com,PassBookIBM:70110472
02032012013-2

**DIBELI NOTEBOOK** /KOMP/MONT/PRINT UPS,SglKnds,HrgMantap.T:70354958
01A21A131CN-2

****(Sewa** Hemat= 7499 555)** LCD Prjtr,Lyr,Laptop,PC:Smnr/Lat
01831012013-2

**K225,831-6336** JUAL-BELI-TT PC/NB Trsnf CD/LAN/Web/SewaLCD/Service
02015012013-2

**SERVICE LAPTOP** PRINTER,CPU.GRNSI Gema,TusamTimurRaya 44 T.7462212
02025012013-2

**SERVICE LAPTOP** HANDAL&BERGARANSI (Member Pakar Laptop) T.8455 773
01971012013-2

## KOS

**D'PARAGON** JARINGAN KOST EXCLSV, Fslts Ala Apartemen 2 Lok.Strtgs Mulai 125Rb/Hari-1,5Jt/Bln,Rsv: 081.22999.2200(www.dparagon.com)
02582122012-4

**Trm Kost Pria** Kamar Luas,Nyaman, Tenang,AC,Lmr Es.Hub:Merapi No.2 125/Hr 1,5jt/Bln.T:024-8315430
01952012013-3

**KOST** AC 750Rb/Bln,Harian AC 75Rb Non AC 400Rb/Bl.Majapahit 567Smg
02032012013-2

**PintuSndri** KasurBusa,KmrMandiDlm KintelanJl.Gng.Gebyok 4B:8318654
02032012013-2

**Kos** Executiv Krywn/ti,Pasutri,AC TV,Klks,Grsi.7602623/08128091199
02010012013-2

**KRYWN** Asri,Bersih,Cuci,Non Ac Jl Yudistira 21 Smg.08122868747
01984012013-2

**KAMAR BOS** Fas Lkp AC TV Cuci Tg. Muda.Yudistira 21 T:08122868747
01984012013-2

## LAIN-LAIN

**ACCU S.O.S SALE** YuasaNS40Z=320rb NS60=340rb,NS70=450rb(TT)Layanan Antar24jam(Smg-Ungaran).HariBsr& MggBuka.70900911 AnjasmoroRaya43 70409911 Sukun Raya 5 Banyumanik
01A21A131GM-5

**SOLUSI** KartuKredit/KTA StopBunga PlunasnDisc50-75%,CclnSesuaiKmpu an/BsTdkByrSmpiAdaKmmpuan.Legal: Rani:70413113 Arya:085774444020
02033012013-4

**JASA CLEANING** SERVICE u/Instansi /Ktr,Sekolah,Pabrik/Prsh,RmhTang ga,Dll T024-6718926/082323798226
01A21A131GM-3

**INDOSENI** SPESIALIS CTK JAM,PYG, GT Kunci,Asbak,Kaos,Tas,PIN,Souvenir Ultah&Nikah,Hub:3547808
01A21A131HZ-3

**SHANNY GORDYN** TrimaPesann:Gordyn Sprei,CuciSofa,LaundryGordyn,Dll Jl.Majapahit 198G Smg, T:6716687
02330122012-3

**B.MSLH** DgnK.Krdt/KTA ByrS.Kmpuan StpBunga0%Disc30%-70%/TdkByrSama Skl.Vina:70657516 Hany:70433238
02032012013-3

**FOCUS ADV** 3557369.Spanduk,PpnNm, N.Box,Mmt,Ctkn,Stempl.Suyudono84
01971012013-2

**JL CPT ALAT** U/Buat Roti Komplit Jl.Zebra 3/26 Smg Ph.7019 5106
02018012013-2

**TRM PESANAN** KAOS,Jaket,Spanduk Topi,Stiker,Seragam.T.3587794
01A21A131CK-2

**SPC Filter** AirRmh,Kntr,Htl(Ktor, Bkapur,Dll)081325625611-70425050
01A21A131CN-2

**JL BRANKAS** Filing Chubb,CCTV,alarm,H:JlKaryadi478B.085641234168
01A21A134SL-2

**DBELI SEMUA** BRGBKS YGTDKTERPAKAI 024-70084271/081901131174(Budi)
02018012013-2

**TRANSFER/EDIT** VCD/DVD 25rb/vcd 6712027-70102332 (delivery)
01A21A131CK-2

## LAIN-LAIN

**CAPUNK KAOS** JAKET,HEM,SPANDUK, Bendera,Topi.Satria Utr I/H-149 Hasanudin T.70596149-08122542249
02031012013-3

**Sebar Brosur..?** Di Mr.Loper Aja. Mulai 40rb.081805805807/21C41822
01A21A131AC-2

**PUSAT PANASONIC** PABX TELP FAX Wirelles Intercom M.Suyudi 29Smg
01A21A131PT-2

**DIJUAL CAT** SGL MACAM Ukuran&MERK Dlm Jmlh Banyak.70886007(No SMS)
02016012013-2

**ACRYLIC DISPLAY** Mengerjakan Sgl McmBentuk dr Acrylic.08122825965
01995012013-2

**RENOVASI SOFA** K.Tamu Ukir,K.Mkn, dll Kwalitas Bgs BUDIMAN 3515411
01A21A131AC-2

**ACCU MOBIL** AndaTelpon Kami Antar 70309696-08122912629SmgIndE2/12A
01A21A131CK-2

**DIJUAL ORGAN** YAMAHA ELB-01 ISTW CckU/BljrMusik.087731166263 JKrj
01A21A131GM-2

## LOWONGAN

**DIBUTUHKAN**
Karyawan/karyawati Untuk posisi :
1. STAF KANTOR
2. STAF GUDANG
SYARAT : Tidak Sedang Kuliah,Maksimal 25 Tahun
Bawa Lamaran Langsung Ke :
P.T AMP
Komplek Ruko Wolter Monginsidi
Jl Wolter Monginsidi No 12
Pedurungan Tengah Semarang
Jam 09.00 - 14.30 WIB

**BTH SGR:** 1.IT Min S1 P/W mengua-sai trouble shooting,Internet, LAN,JAVA,PHP.2.Design Grafis min DIII menguasai Photoshop,Corel Draw(Lamp.hasil karya original. 1,2 lebih diut.fresh graduate 3.Personalia min S1 P/W Pglm min 3th.Lmr:Puri Anjasmoro H5/3 Smg/ it.mms.recruitment @ gmail.com
01A21A131TT-9

**PERUSAHAAN** AKSESORIS HP WELLCOMM Bth: SPG,Driver,Adm,Karyawan/ti Marketing Gaji = 3,5Jt GP,UM,Mess,Komisi dll.Bawa ke Jl.Gajah Ruko Mutiara Gama No.9 Ph70702010 (Samping Lottemart)
01A21A131CH-6

**DIBTHKAN SGRA:**Guru Privat Berpengalaman Semua Mapel Utk Kls 5 SD dan TK B, dng 2 Bahasa (Ind+Inggris) Lam Lsg Krm ke Almt Komp. Pertokoan Simpang Lima Blok A-10 Smg.
01A21A13MM-5

**DIBTHKAN SGR** Kary Bag Admin,SPV, Sales,Kolektor,Gudang,HRD,Audit, Akunting.Test Tgl.22-Januari'13 Jam:09.00 Wib Di Jl.Majapahit No.305 Smg,HP. 087 836 293 243
01963012013-5

**DIBUTUHKAN** BanyakMarketing/Sales Syarat:P/W,Punya Motor+SimC,Min SMP,Jujur,Suka KerjaKeras,Loyal, Max 50Th.Gaji+Bonus±2-16Jt/Bln!! Lmr+No.HP Krm Ke: PO BOX 1008/SM
01A21A131RZ-5

**DICARI:** Admin Wanita,Min.SMA,bs Comp,Max.27th Berpenampilan Menarik mau Shift Malam&Pagi.Lamaran Bw Langsung:Fanny Futsal Stadium Jl.Soekarno-Hatta 212 T.70148760
01961012013-5

**BTH SGR 3** ORANG OFFICE BOY,PRIA Min SMA,ISLAM,Pglmn,Max25Th,Dmsl Sekitar Purwodadi.Dtg Lsg:Ke:PT Bank Syariah Mandiri Purwodadi Jl.R.Suprapto No.90 Purwodadi
01938012013-5

**BTH:SALES PULSA** Cow/ Cew Syarat Pny Mtr Sndri, Gaji, Bonus, Dll. Lamaran:Plus Cell,Jl.Karang Rejo Raya 79B Jatingaleh 085641211911
02025012013-4

**Bth Sgr:** dr Um,drg,Aptker,PrwtUm +PrwtGg.Pmptn SMG,Ungrn,Boyolali Lam Lkp Krm:Ruko Siliwangi Plaza D2,Jl.Jend Sudirman 187-189 SMG
01645012013-4

**DICARI** PengawasProduksi DiDaerah Sayung Pria Umur25-45Th Pendidkn Min.SLTA.Lamrn DiAlamatkan Ke:Jl Pandanaran 119B Smg.UpBpSulikhan
02032012013-4

**PT DPB Bth** Staf Akunting(D3) dan Marketing(SMA),Wanita utk di tem patkan di Pegandon Kendal.Lamar ke Jl.Raya Pati Tayu KM 1 Pati
01A21A131CN-4

**BTH:TERAPIS** Pria/Wnt,Max30Th,Min SMU,Pglm Tdk Diut;KASIR,Wnt,Min SMU/K,Max25Th:Ruko Setia Budi152 Kav.7 BanyumanikSMG/085647443765
01A21A134SL-4

**PABRIK MIE** INSTANS BUTUh CEAPT Karyawan/Wati,Min SMP,Inc 2-3Jt (Non Pglmn) Berminat SMS Biodata Ke:Ibu Nur.083 842 448 950
02013012013-4

**BTHKAN** TngOperator Mesin Plastik Berpglmn,min SMA/STM,Minat Kerja Kirim Lmrn ke:Kawasan Industri Terboyo Blok M/33 Smg
01A21A131HZ-4

**PT.GMB BU CPT** 1)STAF ADMIN min 26th Pglm,D1,Bisa Komputer 2)OB bs nyetir,3)Guru Mandarin u/bljr TKW Gaji mnrk hub:024-3585526
01A21A131AC-4

**BTH.SGR** ADM Wnt bs Pembukuan Min 30th Jjr,Dspln,Rjn Bkrja,bs sdkt Mandarin.Lamrn:Brigjend Sudiarto 167(Penggaron)Kode ADM pd Amplop
01986012013-4

**DICARI** Asisten Apoteker Produksi Minuman Utk Daerah Sayung,Wanita Umur 22-30Th.Lamaran Kirim Ke:Jl Pandanaran 119B Smg.UpBpSulikhan
02032012013-4

**DICARI:** 20 Consultan/Supervisor KerjaParuhWaktu&MauUangTambahan? Siapa Aja Bisa.H:081 2255 69 799
01879012013-3

**DCR:1.TKG LAS** BESI.2.Tkg Las SS DiutmBsArgon.3.TngSrabutan,Diutm LlsnSMK.Lsg:BangunHarjo Tgh18Smg
01A21A131AL-3

**BTH:PRIA/WNT** Usia Max 25Th.LIsan SMA/SMK Tata Boga.Krm:Bp Freddy, Jl.Setiabudi No.75 Semarang
01964012013-3

**DIBTH** Tng Brsih2 Ktr,Wnt,Max28th Jujur&Mau Krj Krs.Bw Ijasah Asli Bs LsgKrj.Lmr:Jl.Agus Salim D.20
01A21A131AL-3

**BTH:3 orgSTAF** KANTOR,Wnt,max35th Pglmn SPG.Hub:PT.BMP,Perum Sambiroto Baru no.9 Kdmundu*dpnUnimus
01971012013-3

**BTH SGR** 1TNG SERABUTAN RMH MAKAN MinSMP,Max25th.Lamrn dibawa Lgs: AG SambelCengis,TegalsariRy33A.3
01A21A131GM-3

**PT MS PRSH OBT** Smg Bth 55Kryw/ti 17-47Th(SMP-S1) Hub:087731607783
02013012013-2

## LOWONGAN

**Dewangga TOUR** membutuhkan Manager dan Marketing Umroh+Haji Lamar ke:Jl.Sriwijaya 57 Smg
01A21A131CN-3

**DICARI** ADMINISTRASI WANITA SMK & Sopir Dalam & Luar Kota,Lamaran Lengkap Ke Jl.Selomas Raya B.11
01934012013-3

**Pabrik** Taiwan,Pria-Wnt,Gj 6Jt, Interview:19,20,21 Jan'2013 Hub:081326138108 / 08122875664.
01918012013-3

**PRODUKSI** MinumanIsotonik,Bth Sgr Krywn/i&Staff ADM,SPV,GDG,SMA-D3 ±2Jt.Hub/SMS:085740124037 Rossa
02032012013-3

**SGR 10 ORG** U/ClnStafBandara,Min SMU,Max24Th,Tes grts,ada diklat & proyeksi kerja. 085743805550.
01A21A134YG-3

**BLUE BIRD** taxi butuh pengemudi Pria/wanita,Tdk bertato,max50thn Hub:024-91037644/082892011000
01A21A134TG-3

**DIBUTUHKAN** Segera SalesSiapLuar/ Kota,Marketing Promo,SPG usiaMax 30Th.Hub:024-76580977 Semarang
02020012013-3

**DICARI:MEKANIK** MBL BESAR & ALAT Berat BrpglmnLam Lkp dibawa ke: Jl.Dr.Cipto 168 Smg
01A21A131PT-3

**BTH :BM** & MARKETING ASURANSI Training,komisi,Bonus & gaji memuaskan.Hub:0818 29 6686
01A21A131TT-3

**DICARI SEGERA** PRT,Tidur Dalam. Gaji Memuaskan.Hub:081228342798. Jalan Menoreh II/43,Sampangan.
02016012013-3

**BTH SGR** Marketing,Ulet,Sopan,Mau Krja Kras,Lgsg Krja,Max.35th.SMS Nama,Alamat&Usia ke:085712239163
01966012013-3

**DCR WAITRES** Fultime Cktn Rjn Jjr Lmrn Krm:Soto Banjar Kaganangan Manggala Jl.Gajahmada 119B Smg
01986012013-3

**Cr ADMIN Wnt** ,Penjaga Counter Vo ucher Jl.Kartini 2/4 Ph.8452171
02018012013-2

**DIBTHKN:KRYWAN** TOKO,Wnt,20-25Th, min.SMA.Dtg

## JAGUAR

**MOBILPRIMA** SETERANSERUT 70894645 Jaguar S Type V8 Lmtd'00 KM 30rb
01A21A131PT-2

## KIA

**PSR MBL ADIRA** BoenMobil:91006521 Visto A/T'01 Silver Istimewa
01A21A131PT-2

## MERCEDEZ

**MOBILPRIMA** SETERANSERUT:70894645 Mercy C240 Sunroof A/T'02 Silver
01A21A131PT-2

**MERCY ML320 V6** A/T 02 HIJAU,ISTW Tgn.I (E). Hub: 0888 025 70000
01A21A131CK-2

## MITSUBISHI

**KUDA SPR EXCD** '99 Bensin Merah Slvr Istw (H) an Sndri 71Jt/Nego Hub: 0815 7515 6621
01A21A13WWS-3

**CHARIOT'00** (H)Hitam,TDP:10 A:2,8 Galant Hiu98AT Hitam(H)-70136463
01993012013-2

**L300 PU'2005** (H) Tgn I Barang Bagus Sekali Hub: 70 16 86 06
01A21A131GM-2

**L300** PU'96'00'08, COLT DIESEL 4Roda Box Alm'00'95.T:70220795
02032012013-2

**JUAL** Colt Dsl PS120 Th 02 Rp.130 jt. Hub:7464706, 08164253476
02011012013-2

## NISSAN

**MOBILPRIMA** SETERANSERUT:70894645 X-Trail XT'09 Abu2 Tua Metalik Serena HWS'05 Istimewa Sekali
01A21A131PT-3

**"MATAHARI AUTO** GALLERY" Brig.Katamso 37/8411357-8413555 Serena H.Way Star AT'10HtmPrima
01A21A131TT-3

**XTRAIL 2,5 ST** / AT 2004 Hitam STNK Baru. 0811289657/0816678440
01986012013-2

**NISSAN XTRAIL** 05 XT Hitam, Bisa TT/Krdt. Hub:081326997777
02031012013-2

**GRAND LIVINA** 1.5 XV M/T'10(H)Hitam,Tgn I,spt baru.081.745.5781
01A21A131TT-2

## PEUGEOT

**306'97/96** Istmw,TV,DVD,Subwoofer AC Dgn,BanBr.41JtNg.081392102685
02012012013-2

## SUZUKI

**MUMPUNG MASIH HARGA LAMA**
**TERIMA TRADE IN SEGALA MERK**
- **APV GX** Total DP 23 Jtan
- **APV PU EXTRA** Total DP 18 Jtan
- **ERTIGA GX** Total DP 45 Jtan

**DEALER RESMI SUZUKI GARUDA PERKASA**
**Jl. Dr. Wahidin 56 Smg, Telp. 8447860**
www.suzukigarudaperkasa.com SUZUKI

**S.VITARA'93 4x4** Merah. SIDEKICK' 95 Hijo. Jimny'84 4x4 Siap masuk Hutan. Hub:081326997777
02031012013-3

**100% NEW R3** Double Blower,Ready Ertiga DP 40jt-an,PU Dp 13jt-an 2,3jt 4 th.Hub:0812 1536 2852
01A21A131CN-3

**MARKET MBL** PAnjsmrE1/20B-7607269 SX4-Over'08 A/T No Pil,Istw Kredit By BCA Finance
01A21A131TT-3

**PSR MBL ADIRA** BoenMobil:91006521 Swift ST A/T'09 Hitam Istimewa
01A21A131PT-2

**SWIFT GT3'2012** PUTIH,TGN 1,ISTW H,KM.9Rb,089604401998 & 3520824
01822012013-2

**KARIMUN GX'02** DP16Jt Angs 1,9Jt ZirangMbl Siliwangi504*7605972-3
01A21A131GM-2

**BU:X-OVER** 09 Istw Manual,Orange Mtlk,142Jt.082133310633(User)
01A21A13WWS-2

**DJUAL:CARRY PU** 1.5'04 BIRU TGN.I Ac Istw:Pandean Lamper IV/25 Smg
01A21A131PT-2

**KARIMUN GX'02** (H),Full Audio+TV APV SGX'08 TDP20 Ang3,2-70136463
01993012013-2

**MOBIL88(ASTRA** GROUP)024-76633188 APV Arena GL'09 Htm 110Jt
01999012013-2

## SUZUKI

**CarryBoxAlm'02** /CarryPU'04HP45Jt Brumbungan I/11 T:024 70176005
01A21A131GM-2

## TOYOTA

**"MATAHARI AUTO** GALLERY" Brig.Katamso 37/8411357-8413555 Corolla Altis 2.0 AT'11 PthSptBr Land Cruiser 4.7L AT'08 Htm istw Harrier 2.4L Prem'06 Hitam Prima
01A21A131TT-5

**MOBIL88(ASTRA** GROUP)024-76633188 Avanza G'09 Htm,Slvr 129Jt Avanza G'09 A/T;Innova E'08/09 All New Vios G A/T Silver 145Jt
01999012013-4

**TOYOTA ALPHARD** VILFIER Masih Off the Road Blm dipake,Brg Kayak Baru. Hub:081326997777
02031012013-3

**INNOVA V AT** Bensin'06 TDP.15jt Kijang LSX bensin'03 TDP.15jt Trijaya Mbl,Suyudono 99-3521066
01A21A131TT-3

**DJUAL** HARDTOP BARANG ISTIMEWA Full Variasi Thn 81:081575054475
02032012013-2

**Kijang PU'94** Bagus. Tegalsari Tmr 6/161a-7089 9484.TT/Krdt
02031012013-2

**KJG LSX** DRESS UP LGX BSN'OO,Vios '03,Corolla AT'96.PekundenTmr 39
02017012013-2

**INOVA Bnsin** F 05 SlvrIstw152.5jt Plamboyan Utr 2/90.T085727182599
01A21A131CN-2

**JUAL:INNOVA G** TH.2011 BNSIN.HUB: 0811297796 Jl.PuspowarnoIV/30SMG
02031012013-2

**BU:NEW ALTIS'05** Hitam,Tangan I bagus 144jt. Hub.: 7019 2055
01A21A131TT-2

**JUAL MURAH BU** DUMP TRUCK RINO '95 Bgs 20jt Hub:70059633
01A21A131TT-2

**AVANZA 2009** Abu-Abu,Tipe S. Hub: 081 2284 8151
02016012013-2

**JUAL:KIJANG** PU '84~Siap pakai. Sinar Pelita 422 Ph. 6722880
01A21A131TT-2

**MOBILPRIMA** SETERANSERUT:70894645 Harrier 3.0'03 Smoke Silver Istw
01A21A131PT-2

**PSR MBL ADIRA** BoenMobil:91006521 2 Innova G Dsl M/T'11&'05 Silver
01A21A131PT-2

**INNOVA '05** Nama Sendiri Sejak Baru Hub : 081 6489 4886
02025012013-2

**Innova G.07** Silver,Tgn1,Mls Luar Dlm,Pull Ori,138jt.083818071972.
01966012013-2

## MOBIL SERVICE

**ALAINBMW REPAIR** MOBIL CBU:BMW-MB AUDI-VW-Minicooper-Harrier-Lexus Alphard-Wrangler dll Jl.Suprapto 40 Smg Ph.3545058-0811270547
01A21A131TT-4

**POLES KACA** STEAM INTR POLES CAT Kemuning Ry 17,T.3518585/3511452
01A21A131CK-2

**SUNTIK SHOCK** (Oli&Gas)&Understel Protech, Majapahit 313 T.6721238
02018012013-2

## MOBIL VARIASI

**NIKI VELG** Selalu ada yang baru Baru dtg Velg JDM R15=2,5jt Byk dtg R20 Conecave,R20 H6 KMC Pilih Mdl R17 H8=3,5jt,R20=7,5jt Bs Cicilan BCA,BRI,Citi,Mandiri Jend.Sudirman 188/7602223 Smg
01A21A131TT-6

**VARIASI JOK:** CoverJok,Plafon Jok Kijang,Blkg Hdp Dpn,Jok Katana / Ferosa/Taft GT Hadap Dpn.Barito Tgh No.1, 081215930889- 91343355
01A21A131CK-4

**ALVIN** LEATHER SEAT: Auto Leder-Mastroto-Possente-Murano-MBTech Garasi 3Th/Rapi.6711538-7615818
01A21A131TT-3

**Murah** Specialis KC Film,Alarm, C.Lock,Audio/Video PADMA Varia si Jl.Singosari Raya No.6 Smg
01A21A134YG-3

**PISTON:COVER** JOG,Karpet,Dortrim, Karpet,Kendeng Brt No.2.70980139
01793012013-2

**SinarBerlian** Spes:KCF,Alrm,CLock TpDll.M.Suyudi8*3512127/40292999
01A21A131GM-2

## MOBIL VARIASI

**2DinTvSymbn** /DvdPio 1.4Pwr4+W550 Dvd/Tv300FocalEtonVenom:70404601
02018012013-2

## MOTOR DICARI

**DIBELI TINGGI** MOTOR ANDA SEMUA Type,siap dtng ke rumah-70187836
01A21A131TT-2

## MOTOR DIJUAL

### HONDA

**NAGA SAKTI MTR** MgPro'06-Htm-9,7. SupX'04-Htm-6,2.RevSp'10-Htm-8. VarCW-Mrh-11,5.Istmw,Cash-Credit 082134636373
02031012013-4

**JUAL HONDA** TIGER CW'2010 Tgn I jarang pakai Hub:70059633
01A21A131TT-2

**SUPRA X125CW** '09 Tg I,PjkPjgIstw Ngalian Permai I/G.14 T.70260236
02018012013-2

### YAMAHA

**YAMAHA MATARAM SAKTI**
Terbesar - Terbaik - Terpercaya
HARGA MURAH
SOUL GT
SEMAKIN CEPAT, SEMAKIN IRIT...
DP : Rp. 1.950.000
Angs: Rp. 475.000x35
SOUL GT
Keren! Lincah! Irit!
featuring MotoGP Technology
DP : Rp. 2.200.000
Angs: Rp. 500.000x35
Segera kunjungi dealer kami terdekat
www.yamahamatsakti.com SMS CENTER 081 5651 5000
DEMAK : Jl. Raya Semarang-Demak No. 29 ☎ (0291) 690112
KUDUS : Jl. Sunan Kudus 82 ☎ (0291) 441584-5
MAYONG : Jl. Jepara-Kudus Km. 26 Komp. Ruko Pring Tulis Nalom Sari Jepara ☎ (0291) 4256645
NGEMBALREJO : Jl. Raya Kudus Pati Km. 5 ☎ (0291) 430017
JEPARA : Jl. Raya Pecangaan 9 ☎ (0291) 755045
BANGSRI : Jl. Raya Bangsri Km. 1 ☎ (0291) 772270
KELING : Jl. Raya Keling Km. 30 ☎ (0291) 579015
HARI MINGGU & HARI BESAR TETAP BUKA!

YAMAHA CENTER PERTAMA DI INDONESIA
**HARPINDO JAYA**
www.harpindojaya.com
Suara Konsumen : (024) 8318375
SPECIAL PRICE
MX-King
DP Rp. 2.750.000
DP Rp. 1.950.000
Angs Rp. 475.000,- x 35
SOUL GT
DP Rp. 3.000.000
DP Rp. 2.200.000
Angs Rp. 500.000,- x 35
JL. MAJAPAHIT 29 ☎ 8313024
Sejak 1964 Syarat dan ketentuan berlaku
ingat YAMAHA., ingat HARPINDO JAYA

**VegaR NEW'06** MshLkpOri(B)JrgPake KhususDiRmhBPKB Lkp4,3jt91091094
02025012013-2

## KAWASAKI

## MJSIK

**TERMRH** Cash/Krdt,smua alat musik Baru/Bks(Jk TdkTermrh,uangKmbli utuh)Halmahera II/18 Smg8311277
01A21A131TT-3

**DIBUKA KLAS** VOCAL,VOCAL MANDARIN Drum,Keyboard,dll.Hub:SM Purnomo Pandanaran34Smg*8411107/70779117
01A21A131GM-3

## PELUANG USAHA

**DAUR ULANG** PLASTIK Modal 999Rb Dapat Alat+Bahan Baku (Produksi Dibeli-Hasil 72Jt/Bln).Hubungi: 864.55.553 www.limbahplastik.com
01A21A134SL-4

**PROMO** Tdn5300=2,55Jt,UV=700rb,Oz =425rb,Flt SS=900rb.Isi UlangLkp 15Jt.Hub:Simongan 28 Tlp:7625760
01A21A131GM-3

**DPTKN** Bntuan Modal Insos u/usaha Pdkn,byr htg,SMS: 0857.4777.1255
01A21A134TG-2

**DICARI** Individu/Supplier Karet HrgMenarik,Hub:Rudy 085230809933
01231012013-2

**PKT USH ES** KRIM BAKAR Rp.3,5Jt Hub:GITC - Jkt * 0878 2828 0808
02017012013-2

**DISEWAKAN** u/WarungMakan di Halmahera Raya,Fas.Komplit.0816669214
01A21A131TT-2

**PKT AIR ISI** ULG,Cash&Credt,TnpBunga11jtDpt.081326650399/74031665
01A21A131CN-2

## PENDIDIKAN

**FORTUNE** KursusKue3547995/3569676 21&22/1j10:PktCkPtgBananaRol,Dll 23/1j10:GarangAsemKds,MiHotPlate 24/1j10:DesertCakeTwisCheese,dll 25/1j10:Tekwan,Mpek2,PangsitIkan 26/1j10:EsKrimYogurt,Froyo Straw 28/1j10:SrundengUdg,AymKrgPdsDll
01A21A131CN-7

**KESEMPATAN** MemperolehBeasiswa S1 S2,S3.Hadirilah Seminar Beasiswa di "Viva College" Tgl.10-Feb'13 Pembicara Dr.Abe Susanto M.Si (BPKLN Kemendiknas RI)Kontribusi 300Rb.Hubungi:Tlp.024-6703111 /0856 4130 2414/ 0878 3226 2272
01963012013-7

**ALFABANK** Peduli!Kursus hny 150rb Office21Jan,Englsh 21Jan AutoCAD 21 Jan,MYOB 28 Jan,DsgGrfs 12Feb Flash 21Jan Tekkom+VCD 21 Jan Kunjungi Jl.KeludRy 19 T.8310002
01862012013-5

**KAJIAN KILAT** Pnurunan IlmuHikmah "Mdh&Cpt"Hny±4Jm(StaraBrguru Berthun2)MmpuKuasai 100an Ilmu.Mnjd Mnusia Brmnfa'at Bg Ssama-Brkah Dnia-Akhrt Us-Hanif 085799024227
02014012013-5

**PENDAFTARAN** SISWA BARU 21-Jan-2Feb'2013(KB-TK-SD)IT"Bina Amal" Jl.Kyai Saleh 8 Smg,Cp.Nurdin: 085866113738.Wiwik:085878898118 website:www.binaamal.com
01935012013-5

**BREVET PAJAK** A&B Mulai 1 Fbr 13 Siang13.00-15.00 Sore16.00-18.00 Malam 18.30 - 20.30 Dan Weekend TTC Jl.Cokroaminoto 6 Tugu Muda Abdul Sukur.3518247/081326003700
02025012013-5

## PENDIDIKAN

**CASH BACK 50RB** & KALENDER 2013 OFF,DG,MYOB,CAD,Tek.Kom,WD,DP, Network.LPK BDM 8446185-8452156
01A21A131TT-3

**PRIVAT SD** (SEMAPEL),Pengalaman, Smg Tmr&Sktrnya.Hub:085640075848
01986012013-2

**Dijamin Lancar** B.Ing spt Sarjana B.Ing-Terjangkau.Hub:70104444
02016012013-2

**LPPI COM-COURSE** .Tel.40002000 SAP,Office,Blog,Internet,Grafis
02016012013-2

**TRM LES PRIVAT** RENANG/Bln/Paket Ank/Dwsa.02470554686/08995683052
01541012013-2

**NEW KYOTO HAIR** & BEAUTY SCHOOL 3542116.BiayaRingan,dpt diangsur
01A21A131TT-2

**EXPRESS ENG** 27jm Bisa Bicara TOEIC,TOEFL Hub:024-70901459
01A21A131PT-2

**ANAK KURANG** KONSENTRASI BELAJAR? GMC SMG-74055055/0853 2648 2755
01A21A131TT-2

**PRIVT** TK,SD,SMP,SMA,Akt,Ing,Mndr Semp,Kom,Ngji,Gbr.70577159 GrDtg
01A21A131AL-2

## PENGOBATAN

**DJL MURAH** Hrg Grosir,Koyo Detox Happy Life & Kinoki.Koyo Untuk Toxin/Racun Di Dalam Tubuh.Hub: Anton,Call/SMS:024-703.977.11, 0838.388.850.11,0896.702.922.11
01A21A131RZ-5

**TELATBULAN** Cpt,Aman,Akrt,Tuntas, (Aws Wnt Hml) Hub:085726925934 024-74001568,087832125700 Tmbh Trpi/Herbl Dinkes44620Brt0381104
01A21A13BNS-4

**TELAT BULAN** Ahlinya,Cepat,Aman, Tuntas.Terbukti TdkKurang 2/3Bln 085866760613/081329345881Dikirim
01A21A134SL-3

**PINGIN SEMBUH** PASTIKAN Ke KLINIK Pengobatan Alternatif.Ibu Harini Tlp : 024-76725648 / 08156528715
01633012013-3

**Ki.Gentong P** Ahli Pelet,Guna2, Pelaris,Pengeretan,Jodoh,Rejeki, Pshkan Pil/Wil,dll:024-7034 8972
02018012013-3

**ELIS MENADO** MASSAGE TRP EjkDini 081575840208,Ada Tmpt/Pgln 24jam
01978012013-2

**MADUSARI** PANTI PIJAT & URUT Imam Bonjol 95/B2 Ph3556630 Smg
01A21A131CH-2

**SORGA V** PwdrSakti PrwnLg,TrpyCpk SglKlhn081216514170/085842871718
01A21A13BNS-2

**PIJAT** Tradisional Capek2 Pngglan Call: Pramesti 082133962805
02035012013-2

**RILEKS AND** MASSAGE Call:Lanny 087731678041
01943012013-2

**BoyRflxy** &MssgeU/P/W,Pasutri,Kss Pgl087731751955/085736866115NSMS
02010012013-2

**ABG CHINESE** & JAVA MASSAGE.CALL: 081328144478.Feby,Yola,Cindy&Boy
02027012013-2

**ANDIEN(19)** Massage 085.727.683.580 (No.SMS)
02021012013-2

**WISNUPIJAT** 08995677577Impoten,ED VitalitasPria,Capek,Punggung/Mag
01A21A131CK-2

**Pijat Capek2** Kesleo.Pulosari Ry RT 2/4 Kec.Dongbiru 085842924906
02010012013-2

**PIJAT SYARAF** ANMO menyembuhkan semua penyakit.T:70059633
01A21A131TT-2

**ANDA MAU** MASSAGE N RELAX Call Aja Cici 081 22800 6575
02025012013-2

**Therapy** Alat VITAL Loyo,Dll 0857 4051 8888
02032012013-2

**"PuassBanget"** Pijat Capek+Nyante 150rb.085712060900 PggIn.Nonie
02036012013-2

**CLARA MASSAGE** RAMAH,SABAR,CANTIK Dan Profesional.081 229 519 666
01978012013-2

**BU ENDANG** PIJAT+TERAPI.Tiap Hari Panggilan/DiTempat.T:08562701633
02016012013-2

**SPECIALIS** Impoten,ED,dll,Bsr-Pjg Jeng Peni 70021514-081326614119
01A21A131TT-2

## PENGOBATAN

**ENGGAR** Pitrad Shiatsu/BodyScrub RukoPemudaA16(dpnH.Metro)3559228
02028012013-2

## RUMAH DIJUAL

**Perum** DEMPEL BARU,Tp.50,36 Dalam Kota,500m Dr Arteri SukarnoHatta Prm.Bumi Banjardowo Indah T.23, 33,36,UM Mulai 3Jtn.Graha Mukti Blok G Tlogomulyo Tp.40,36 UM 10Jtan.Hub:Pemasaran. 024-6722354,76729673,76586905
02032012013-7

**JUAL RUKO** . HUB: 081 129 6730 Kedung Mundu No.99,3Lantai-2Unit Kedung Mundu No.47,2Lantai-3Unit A. R. Saleh No.58 ,3Lantai-3Unit Singosari No.35 ,3Lantai-4Unit
02017012013-5

**RUMAH BARU** MINIMALIS,Jl.Berlian IV/321-A Perum Intan Sambiroto LT/LB=79M2,3Kt,Canopi(250Jt Termsk Pajak AJB+Notr.081392086434
01964012013-4

**PERMATA** TEMBALANG.T:70307275.T36 s/d T90,Ruko Pinggir JlnRy,Lingk UNDIP Yg Sedang Berkembang,Disc. Harga,Suku Bunga,UM,Souvenir
02032012013-4

**SIAP PAKAI** 125jt Lb.70 Lt.84 fas Lkp mobil msk.Lok Pudak Payung Hub:70799352 , 082133523100
02011012013-3

**BUKIT ELANG RES** T.32,T36,T47,T50 Jl.Elang Raya Mangunharjo Tembalang.T:024-70152964.024-91577925
02032012013-3

**DAHSYAT!** Wujudkan Impian Anda Di Mega Residence,Bnyumanik Tp45/90 Hnya 260Jt:70658587/081901755645
02032012013-3

**HUJAN** DATANG BANJIR,PROMO RUMAH Tembalang UNDIP,2Lantai Tp.130 Hnya 663Jt,Feb Naik 20%:74023919
02032012013-3

**Rmh HM** PUSPOWARNO RAYA 42 LT:365 LB:300.Hub:70220067/085641288989
02032012013-2

**RUKO** 2LT,LB.126,129 Hrg Menarik Jl.Ry Randu Garut SmgBrt70748182
02032012013-2

**JUAL RMH** GjhMgkr Ls.199,HM,Akses Mdh,Grsi,550Jt/Ng T:081228022832
01949012013-2

**HM LB.140** 3KT,Full Krmk Jl.Sri nindito Tmr RT3/3 T:081575645920
02010012013-2

**RmhHM** BktPermataPuriNgaliyan,B-4 /10-12.Hub:70220067/085641288989
02032012013-2

**DEMAK,Depan** Bogorame,Rumah Full Renov,Pgar,2KM,145Jt.02470342042
01931012013-2

**SEMBUNGHARJO** Cluster Minimalis Mewah Murah Dkt Jl Raya.70659487
01995012013-2

**RMH T.27/60** 85Jt.T:085293904444 085743904444 Pin BB 3216AD73
02016012013-2

**JL.RMH HM** Jl.Lumbungsari Raya 36 LT.10x20 Bbs Banjir.087831126216
01986012013-2

**DIJUAL:2 GUDANG** 976m2 (HM&HGB) Di Jl.Merak/Tawang *024-7020428
02017012013-2

**DIKONT RUKO** 1Lt&Jl KursiRefleksi PekundenTgh70633434/081225604643
01974012013-2

**JL:Rmh T30/60** DP5Jt,Jl.Ry Banget Prsetya.081325181997/08164244924
01588012013-2

**BU:** Ruko Untung Suropati Ry Man yaran,Strtgis 399jt,082133310633
01A21A13WWS-2

**RmhHM** Bkt DelimaB-4/9PermataPuri Ngaliyan:70220067 / 085641288989
02032012013-2

**BU:** Ruko Lamongan Raya Sampangan Sgt Strategis 485jt.082133310633
01A21A13WWS-2

**JL RMH 2Lt** LT.105m 5KT 2KM Prng Sarpo I/36 Tlgosari.081805896804
01986012013-2

**DIJUAL/KONT:** RUKO Tlogosari Raya Hub:087831137117 / 085878125949
02032012013-2

**RUKO HM 2LT** TP.S.Hatta(PdrgnTgh) 11x13.Hub:70301532/081325564546
01A21A131TT-2

**JL CPT:RMH** Kost16Kamar,1Toko1Rmh Pedurungan Lt±600m T:08112780325
02025012013-2

**AWAS !!! PENIPUAN**

Berkaitan dengan adanya pengaduan pembaca mengenai penipuan bermodus pemasangan iklan jual beli mobil, rumah, atau lainnya yang dimuat di media, dimana calon pembeli diminta untuk mentransfer sejumlah uang sebagai tanda jadi (DP).

Maka dari itu, kami menghimbau kepada masyarakat pembaca/pemasang iklan untuk lebih berhati-hati terhadap OKNUM YANG TIDAK BERTANGGUNG JAWAB.

Demikian himbauan ini kami sampaikan dan terima kasih.

Departemen Iklan
SUARA MERDEKA

## RUMAH KONTRAK

**DKONT.RMH BESAR** Jl.Sompok 94 cck utk Kantor,Distributor dll. Hub: 8313474, 081 7056 9869
01A21A131TT-3

**KONTRK RMH BRU** Kamp.Semawis P.07 4KT,2KM,Dpur,1300w,Dpn Tmn.Hub: Bp.Edy 024-7601938 /081329040682
01781012013-3

**DIKONTR** Ruko Jl.Tlogosari Raya I (Sblh BRI) 2LT T:024-70448134
02010012013-2

**KONT/JL:KIOS** 2LT,BANG BR,UNTA RY 17Jt/Th:Ph 081252525431-70666675
01A21A131PT-2

**Ktrk/Jual** Rmh Bkt Whd Rgncy Saku ra E/18,LB:64,LT:111.08156632656
01768012013-2

## SALON

**MASSAGE,LULUR** ,Dll.Hub: (024)-70853917 / 0857 863 54199
01A21A131CK-2

**MARSYA SLN** Kapster baru,Msg,Llr CBat,Facial,dll-3517568/70331516
01A21A131TT-2

**MASSAGE+LULUR** 75rb/JamTngWntMuda (Kinan Papandayan) 085875567645
02025012013-2

**DIJUAL** alat Salon Komplit Hub: 081 2284 38781
01725012013-2

## TANAH DIJUAL

**JUAL TNH** 590m2 AsriSumurBorAktif Pagar Bumi,Ungaran:081325009666
02032012013-2

**TNH HM Lt.410m** LOK PINGGIR JALAN Sukarno-Hatta-Kendal.08157730285
01827012013-2

**DEMAK,Jl.** Tembus,Tanah 151m,65Jt Rmh Full Renov 145Jt,02470342042
01930012013-2

**SIAP BNG** HM.SiwarakNyatyono,100M 32Jt/Ng.Bs Krdt70196330/74053498
01885012013-2

**DIJUAL:KAVLING** MURAH Uk:136M2 Di Mijen,Dkt BSB.Hub:0815 1939 2926
01963012013-2

**TNH KAVLING** HM,60Jtn,diWonoharjo Kembangarum Mnyrn T:081381357168
02022012013-2

## TELEPON

**DIBELI** BB/TAB/IPAD Pin: 20014000 Dr.Bb: 7017_4000 / 081_7417_4000
02001012013-2

## TELEPON

**IPHONE GARANSI** RESMI APPLE.Disc 500Rb di Pandanaran Phone Market Jl.Pandanaran 89 Smg Ph.8455577
01963012013-3

**"Service Resmi** Blackberry Gratis.Pandanaran Phone Market, Jl.Pandanaran89Smg(024)33145556"
01963012013-3

**DIBELI** BB/TAB/IPAD Anda Tinggi Hub: 024-70647707 / 085290647707
02002012013-2

## UCAPAN

**PUJI SYUKUR** Sembuh Krn DoaNovena Pd HatiKudusYesus&3x S.Maria.Tss
01995012013-2

## SALATIGA

**GRAHA VETERAN** Jl.Karangkepoh Type; 45/72, 63/84, 64/90 Hub:JendSud 97 Lt.2(0298)328400
01A21A136SG-3

**DJUAL RMH KOS** Blkg UKSW LT:626m2 72Kmr,23Km,3Ruko,0813 2559 3904
01A21A135SY-2

**JUAI 20 RMH** Mewah Tanpa DP.Cash Bac Puluhan Juta. 081326102701
01A21A136SG-2

## KUDUS

**Lowongan** Tehnisin Pengalaman Mobil Bensin/Efi,AC,Instalasi,KF CL,PW,Audio:Agus Salim 226 Kudus
01A21A134HM-3

## IKLAN KELUARGA

# Tepat Pilih SPEAKER

**SPEAKER menjadi komponen utama dari sebuah perangkat audio. Speaker berfungsi mengubah gelombang listrik dari perangkat penguat audio menjadi gelombang suara atau getaran.**

Proses pengubahan gelombang elektromagnit jadi gelombang bunyi itu terjadi karena aliran listrik dari penguat audio dialirkan ke dalam kumparan dan terkena pengaruh gaya magnit pada speaker. Sesuai dengan kuat lemahnya arus listrik yang diterima, maka getaran yang dihasilkan pada membran akan mengikuti dan jadilah gelombang bunyi yang dapat didengar.

Secara umum, perangkat elektronika ini terdari atas logam, membran, kumparan, serta magnit sebagai bagian yang saling melengkapi. Tanpa adanya membran, sebuah speaker tidak akan mengeluarkan bunyi, demikian juga sebaliknya. Fungsi tiap bagian pada speaker saling terkait satu sama lain.

Pada umum speaker dibagi menjadi tiga macam yang didasarkan tinggi rendah bunyi yang dihasilkannya. Speaker dengan keluaran nada rendah disebut woofer, berbunyi vokal atau nada menengah disebut midrange, dan bernada tinggi disebut twitter.

Untuk itu, saat membelinya sebaik-nya kita melihat kebutuhan. Misalnya, tempat penggunaan itu di mana. Bila dalam ruangan, speaker berjenis woofer dirasa cocok. Jenis ini pas digunakan dalam ruangan karena suara empuk dan halus. Namun tidak begitu cocok untuk luar ruangan karena kekerasan bunyi suara kurang.

Sedangkan untuk out door, speaker jenis full range bisa jadi pilihan. Full range itu sendiri berarti semua nada yang dihasilkan didapat dari speaker itu sendiri. Dengan speaker jenis ini membuat nada yang masuk tidak menghilang baik itu nada tinggi maupun rendah. Full range mampu menciptakan suara cukup keras. Sayangnya speaker ini tidak mampu menghasilkan nada sebagus dan empuk jenis woofer.

Tetapi speaker yang menggunakan magnit besar akan membuat suara bisa keras, bass, treble dan lebih awet. Sementara speaker yang kecil magnit kualitasnya, dinilai kurang baik. Maka, saat membeli speaker ada baiknya memerhatikan ukuran lingkaran magnit di belakang speaker.

Sementara itu, daya atau energi listrik yang besar tidak begitu berhubungan dengan indahnya suara, tapi lebih pada kerasnya suara . Sehingga speaker berdaya besar cocok dipakai untuk luar ruangan, sedangkan untuk di dalam ruang cukup yang berdaya sedang atau rendah.Meski demikian, tidak dilarang menggunakan speaker berdaya listrik besar untuk mendapatkan sensasi mendengarkan musik. Besarnya daya ini, bisa dilihat pada spesikasi yang tertulis di speaker.

Salah satu yang menentukan kualitas speaker adalah cone. Speaker dengan cone yang bagus akan membuat suara lebih empuk. Cone ini terbuat dari bahan kertas presser. Dengan cone speaker yang baik akan memberi tambahan warna terhadap suara. Selain itu kelenturan daun speaker akan memberikan suara lebih empuk dan enak didengar.

Bila membeli speaker sudah dalam bentuk jadi, seperti speaker aktif, memilih bahan boks speaker (enclousure ) yang terbuat dari kayu atau serbuk kayu. Karena bila dibandingkan dengan boks yang terbuat dari plastik, kayu dinilai paling baik untuk merensonansi suara. Hanya saja boks kayu akan membuat speaker terlihat kurang menarik. (csr)

## Panduan Harga

| | | | | | | | |
|---|---|---|---|---|---|---|---|
| **BLACKBERRY** | | N9 | Rp 3.300.000 | **LG** | | Galaxy Note II | Rp 7.100.000 |
| Style 9670 CDMA | Rp 1.250.000 | Lumia 900 | Rp 4.200.000 | C375 | Rp 700.000 | Galaxy S III | Rp 6.000.000 |
| Curve 9220 | Rp 1.850.000 | 808 PureView | Rp 6.150.000 | Optimus L5 | Rp 1.950.000 | Galaxy Tab2 7” | Rp 3.300.000 |
| Torch 9810 | Rp 3.800.000 | **SONY** | | Optimus Pro | Rp 1.650.000 | **APPLE** | |
| Bold 9790 | Rp 4.050.000 | Xperia Tipo | Rp 1.500.000 | Prada 3.0 | Rp 4.900.000 | iPhone 3GS 18 GB | Rp 2.950.000 |
| Bold Touch 9900 | Rp 5.350.000 | Xperia Miro | Rp 2.000.000 | Optimus Vu | Rp 5.450.000 | iPad Mini Wi-Fi | Rp 4.700.000 |
| **NOKIA** | | Xperia Neo | Rp 2.599.000 | **SAMSUNG** | | iPhone 4S 16 GB | Rp 6.350.000 |
| Asha 306 | Rp 899.000 | Xperia Sola | Rp 3.050.000 | Galaxy Young | Rp 1.100.000 | New iPad 4G 32 GB | Rp 7.000.000 |
| Lumia 710 | Rp 2.635.000 | Xperia Acro S | Rp 4.700.000 | Galaxy Chat | Rp 1.250.000 | iPhone 5 16 GB | Rp 9.000.000 |

# Mengoptimalkan BlackBerry Protect

Faktor keteledoran sering mengakibatkan ponsel hilang. Salah satu contohnya meletakkan ponsel di tempat umum seperti meja restoran atau wastafel toilet dan kemudian lupa membawanya kembali.

Untuk mencegah kasus pencurian semacam itu, baru-baru ini Research In Motion (RIM) memperbarui aplikasi bernama BlackBerry Protect dengan versi terbarunya.

Kendati saat ini *smartphone* yang beredar di pasaran banyak didominasi oleh ponsel berbasis Android dan iOS, keberadaan BlackBerry ternyata masih memiliki tempat tersendiri di hati masyarakat Indonesia. Menurut data statistik yang dilansir *Reuters*, Indonesia menempati urutan keempat sebagai pengguna BlackBerry terbanyak di dunia dengan jumlah mencapai 7 juta pelanggan.

BlackBerry Protect adalah aplikasi resmi yang dirancang untuk melindungi BlackBerry dari kasus pencurian sehingga boleh dikatakan fitur tersebut adalah aplikasi antimaling yang bisa dioptimalkan oleh pengguna.

Aplikasi ini dapat diunduh dari App World secara gratis langsung melalui BlackBerry. Bagi yang menggunakan sistem operasi BlackBerry versi 7 ke atas sudah tersedia dalam paket bawaan aplikasi BlackBerry tersebut. Sementara, para pengguna di bawah versi 7 harus secara manual mengundunh dari App World.

Sebelum melakukan pengunduhan file, pengguna diharuskan memiliki Identitas BlackBerry (BBID) dengan cara mendaftar di alamat http://protect.blackberry.com. Di halaman bawah login terdapat kalimat ìDonít have a BlackBerry ID? Create one”. Klik saja tombol itu untuk masuk ke halaman menu pendaftaran.

**Fungsi BBID**

BBID digunakan tidak hanya untuk BlackBerry Protect tetapi juga secara global digunakan untuk semua layanan yang berkaitan dengan BlackBerry. Misalnya, saat mengunduh aplikasi untuk kali pertama, pengguna diminta memasukan BBID dan sandi.

Pengguna aplikasi Print To Go pada tablet BlackBerry atau BlackBerry PlayBook juga diminta melakukan prosedur yang sama. Oleh sebab itu, setelah mendaftar, pastikan pengguna tidak lupa dengan sandi yang digunakan untuk login pertama.

Setelah berhasil melakukan pendaftaran dan mengunduh aplikasi BlackBerry Protect, selanjutnya jalankan aplikasi BlackBerry Protect. Begitu kita diminta memasukkan data BBID, masukan saja alamat email dan sandi yang dulu digunakan untuk mendaftar di BBID.

Di dalam aplikasi BlackBerry Protect, secara sederhana hanya terdapat tiga fitur. Yang pertama adalah fitur backup. Dengan fitur ini, pengguna tak perlu cemas kehilangan Address Book, Browser Bookmarks, Browser Folders, MMS Messages, Memos, PasswordKeeper, SMS Messages,Tasks, dan WLAN Profiles.

Dengan fasilitas backup ini pengguna tidak perlu mencatat atau repot-repot menyalin data-data tersebut jika beralih ke *handset* BlackBerry baru. Cukup lakukan fitur *restore* maka data yang ada di BlackBerry lama akan pindah secara otomatis. Menu backup ini juga dapat melakukan secara otomatis under sistem dengan penjadwalan yang sudah ditentukan sebelumnya.

**Buka Server**

Jika kita kehilangan *handset* BlackBerry, jangan panik dan cemas. Segera buka alamat server BlackBerry Protect dengan membuka http://protect.blackberry.com. Seperti biasa, untuk login, kita akan diminta alamat email dan sandi yang dulu digunakan untuk mendaftar di BBID.

Di sana terdapat tujuh fitur yang langsung dapat digunakan untuk melakukan pengendalian BlackBerry yang telah dicuri. View Location adalah fitur untuk mengetahui posisi BlackBerry berada dalam bentuk peta digital dan menggunakan layanan GPS.

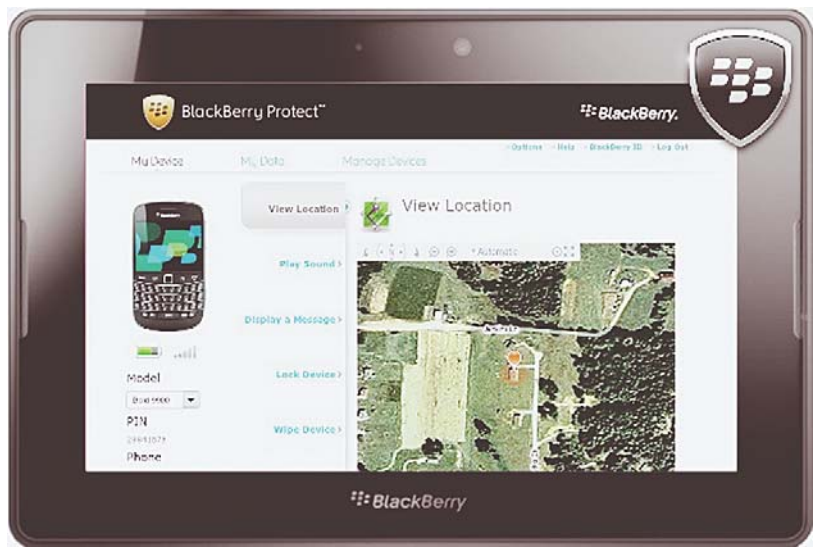


Ada pula fitur Play Sound. Denggan mengaktifkan fitur ini, apabila kita lupa meletakkan, BlackBerry dapat menghasilkan suara keras atau *ringtone* bak alarm sehingga mudah ditemukan.

Selain itu, ada fitur Display Message yang bisa menampilkan pesan pada orang yang menemukan BlackBerry. Jangan lupa cantumkan nomor *handphone* yang dapat dihubungi orang tersebut agar memudahkan dalam pengembalian.

Kemudian ada fitur Lock Device. Dengan fasilitas ini, BlackBerry akan dikunci dengan sandi yang sudah ditentukan. Yang lebih ekstrem adalah fitur Wipe Device yang memungkinkan pengguna menghapus seluruh data baik di kartu memori maupun data di BlackBerry itu sendiri, sehingga data-data sensitif dan penting tidak disalahgunakan oleh mereka yang tidak bertanggung jawab.

Tetapi sebelum melakukan semua itu, baca dengan seksama petunjuk-petunjuknya dan lakukan backup data dengan mencentang “Attempt backup” sebelum tekan “Wipe device”.

Dengan aplikasi BlackBerry Protect yang sudah disediakan oleh RIM, setidaknya kita dapat melindungi data-data penting yang ada di ponsel BlackBerry kesayangan kita. Tapi yang jauh lebih penting adalah mengantisipasi kehilangan itu sendiri dengan cara menjauhi sikap-sikap teledor. (38)

● **Dede Ariyanto**

## Konsultasi Internet

Oleh **Ridwan Sanjaya**
Unika Soegijapranata

Pertanyaan dan artikel dapat dikirim ke email **koneksm@yahoo.com** atau SMS ke **083838910025**

### Gagal Konek WiFi

**Tanya**:
*Pak Ridwan, beberapa minggu terakhir ini koneksi internet di laptop saya tiba-tiba bermasalah di kantor. Padahal laptop teman kantor baik-baik saja dan masih bisa terkoneksi ke internet dengan baik. Koneksi ke WiFi berhasil dan sudah mendapatkan IP Address. Apa yang terjadi? Mohon bantuannya. Terima kasih.* (nurkholis85@xxxxx.xx.xx)

**Jawab**:
Mas Nurkholis, jika Anda berhasil terkoneksi ke WiFi, mendapatkan IP Address, dan laptop teman di lokasi yang sama berhasil mengakses internet, ada baiknya untuk memeriksa isian DNS di dalam laptop Anda. Jika menggunakan Windows XP, maka masuklah ke dalam Control Panel dan pilih Network Connection. Pada bagian Wireless Network Connection, klik kanan dan pilih menu Properties. Carilah item Internet Protocol (TCP/IP) dan klik tombol Properties. Selanjutnya gantilah isian Preferred DNS server dan Alternative DNS server dengan 8.8.8.8 dan 8.8.8.4. Kemudian tekan tombol OK. Untuk Windows 7, pengaturan di atas dapat ditemukan melalui Control Panel ñ Network and Internet ñ Network and Sharing Center. Setelah pengaturan disimpan dengan tombol OK, silahkan mencoba untuk mengakses internet seperti biasa.

### Ganti Domain Blog

**Tanya**:
*Pak, saya punya Blog dengan akhiran blogspot.com. Apakah bisa menggantinya dengan domain com, net, org, info, atau yang lain? Berapa biaya untuk mengganti domain? Apakah dengan mengganti domain, alamat blogspot.com akan dihapus? Mohon pencerahannnya. Terima kasih* (bambang.suprapto@xxxxx.xxx)

**Jawab**:
Pak Bambang, Google menyediakan fasilitas untuk mengganti domain blogspot.com secara gratis. Anda hanya perlu membeli nama domain yang harganya berkisar Rp 95 ribu-Rp 125 ribu untuk 1 tahun. Pertama-tama, carilah nama domain melalui penyedia jasa penjualan nama domain di internet seperti rumahweb.com, ardhosting.com, dan lain sebagainya. Aktifkan fitur DNS Management agar Anda punya kebebasan untuk mengatur konektivitas nama domain yang dibeli ke komputer server manapun. Jika proses pertama berhasil, masuklah ke dalam akun Anda di Blogger.com dan pilih menu Settings. Di bagian Blog Address, klik Add a custom domain dan klik Switch to advanced settings. Pada kotak alamat yang ada di sebelah teks http://, isilah dengan nama domain Anda yang diawali dengan www. dan tekan tombol Save. Selanjutnya akan muncul pesan kesalahan bersama dengan informasi 2 (dua) isian host dan target. Masukkan kedua isian ke dalam DNS Management yang disediakan oleh jasa penjualan nama domain. Setelah berhasil, lakukan kembali langkah pengisian custom domain di dalam Blogger.com. Jika isian di dalam DNS Management benar, maka Blog Anda akan memiliki nama domain yang baru. Alamat blogspot.com yang sudah diperoleh tidak akan dihapus. Ketika pengunjung mengakses alamat tersebut, akan dipindahkan ke alamat Blog yang baru. Selamat mencoba!

### AntiVirus Kedaluwarsa

**Tanya**:
*Salam kenal, Pak Ridwan. Komputer rumah saya terinstal AntiVirus AVG Free tetapi sudah kadaluwarsa. Apalah AntiVirus yang kadaluwarsa tidak mempan membasmi virus? Teman kampus juga membantu dengan menambahkan antivirus yang berbeda tapi sama-sama kadaluwarsa. Setelah saya scan, ternyata di flashdisk saya virusnya ada 24! Waduh, saya kaget, Pak. Bagaimana mengupdate antivirus, walaupun di rumah tidak ada internetnya? Terima kasih Pak.* (lovelyshe@xxxxx.xxx)

**Jawab**:
Salam kenal, mbak Shinta. AntiVirus yang kadaluwarsa tidak mempunyai bank data untuk virus-virus terbaru. Sehingga sangat rentan terserang virus yang diciptakan saat-saat ini. Jika virus yang menyerang merupakan jenis virus baru, maka AntiVirus yang ada saat ini tentunya tidak akan mampu membasmi virus tersebut. Komputer Anda tidak harus terkoneksi ke internet untuk memperbarui data AntiVirus yang terbaru. Data AntiVirus dapat diunduh dari warnet, dikopi ke komputer rumah, dan diinstalasi di komputer rumah secara offline. AVG menyediakan data AntiVirus terbaru melalui alamat http://free.avg.com/us-en/download-update. Dalam beberapa kejadian, AntiVirus yang dipasang bersamaan selain memberatkan kinerja komputer, dapat menyebabkan konflik dan menganggap satu sama lain adalah virus. Jadi lebih baik satu AntiVirus saja namun tetap di-update secara rutin agar tetap powerfull.

### Web Server Sekolah

**Tanya**:
*Halo Pak Ridwan, saya suka mengikuti tanya jawab di ruang konsultasi Suara Merdeka. Pembahasannya cocok untuk pembaca non-TI. Di sekolah saya ada rencana untuk membuat web yang bisa diakses di lingkungan sekolah saja, tanpa harus konek ke internet. Bagaimana caranya, Pak? Mohon bantuannya. Terima kasih sebelumnya.* (soedjarwo.budi@xxxxx.xxx)

**Jawab**:
Pak Budi dapat membangun web server di dalam lingkungan sekolah tanpa harus terhubung ke internet, dengan syarat semua komputer di sekolah sudah terhubungan ke jaringan lokal (LAN). Kemudian persiapkan satu komputer yang akan menjadi server dan instal dengan software web server. Untuk mempermudah, Bapak bisa mencari XAMPP yang bisa diunduh secara gratis di http://www.apachefriends.org/en/xampp-windows.html. Selanjutnya, berikan alamat IP pada komputer server setingkat dengan komputer-komputer lain yang ada di kampus melalui Network Connection yang ada di dalam Control Panel. Klik kanan pada icon Local Area Network dan carilah item Internet Protocol (TCP/IP) dan klik tombol Properties. Selanjutnya pilih Use the following IP address dan isi IP Address misalkan dengan alamat 192.168.1.10 dan Subnet mask 255.255.255.0. Setelah disimpan, web server untuk intranet sudah siap untuk digunakan. Komputer lain dapat mengakses web server tersebut dengan menuliskan 192.168.1.10 di dalam web browser. Semoga berhasil, Pak! (38)

## GADGET

Samsung Galaxy S III Mini

# *Lebih Tipis dan Ringan, namun Kaya Fitur*

**SAMSUNG** Electronics Indonesia secara resmi meluncurkan *smartphone* terbaru Galaxy S III Mini di Plaza Indonesia, Jakarta, beberapa hari lalu. Ponsel ini bisa dibilang mengadopsi dari pendahulunya, Samsung Galaxy S III, yang sukses di pasaran dengan penjualan terbanyak.

Samsung mengklaim, produk terbarunya ini memiliki fitur yang sama dengan Galaxy S III plus beberapa fitur tambah.

Sesuai namanya, Samsung Galaxy S III Mini lebih kecil dibanding pendahulunya. Ukurannya sepertiga lebih kecil dari Galaxy S III dengan dimensi 121.6 x 63 x 9.9 mm dan bobot hanya 111.5 gram, sehingga tampil lebih ringan dan tipis namun kaya fitur.

Mereka yang sebelumnya berniat hati ingin membeli Samsung Galaxy S III namun terkendala dengan pertimbangan harga, mungkin ponsel terbaru ini bisa dijadikan pilihan yang tepat.

Kendati sekarang banyak pilihan *smartphone* dengan dimensi layar lebih besar, tampaknya tidak semua orang dapat dengan nyaman menggunakannya. Misalnya, saat menulis pesan SMS yang harus menggunakan dua tangan atau ketika menelepon tanpa *hands free*.

Fitur andalan yang ada pada Samsung Galaxy S III Mini tidak kalah dengan generasi sebelumnya. Sebut saja kamera beresolusi 5 megapiksel yang menghadirkan fitur Best Shot. Fitur ini memungkinkan pengguna memilih objek foto yang terbaik dari sebelumnya.

Ada juga Burst Shot yang memungkinkan pengguna mengambil objek gambar bergerak secara cepat.

Seperti iPhone dengan fitur asisten suara bernama SIRI, Galaxy S III Mini juga dilengkapi dengan fitur S Voice, sebuah fitur yang memungkinkan pengguna membuka kunci ponsel, melakukan panggilan, mengirim pesan, menulis memo, menggunakan aplikasi, dan bahkan mengambil gambar dengan perintah suara.

Juga ada fitur Smart Stay yang dirancang lebih humanis untuk memudahkan interaksi dengan penggunanya karena dilengkapi dengan sensor.

Ketika mata pengguna tertuju ke layar, maka secara otomatis ponsel akan menyala.

Yang tak kalah penting adalah fitur direct call yang memungkinkan pengguna langsung menerima telepon cukup dengan menempelkan ponsel ke telinga saat ada panggilan masuk karena dilengkapi dengan sensor.

Samsung Galaxy S III Mini serentak dijual di 13 kota besar di Indonesia pada 19-20 Januari mendatang dan dibandrol dengan harga Rp 3.499.000. Terdapat paket khusus *bundling* dengan beberapa operator seluler Indonesia. (38)

● **Zena Fajrin Naufal**

### SPESIFIKASI

| | | |
|---|---|---|
| **Dimensi** | : | 121.6 x 63 x 9.9 mm, 111.5 gram |
| **Jaringan** | : | GSM 850/900/1800/1900 3G HSDPA |
| **Display** | : | Layar sentuh Super AMOLED kapasitif 4 inci, 16 juta warna |
| **OS** | : | Android v4.1 (Jelly Bean) |
| **CPU** | : | 1 GHz dual-core Cortex-A9 NovaThor U8420 RAM 1 GB |
| **Storage** | : | Internal 16GB, microSD 32 GB |
| **Internet** | : | HSPA, Wi-Fi, Wi-Fi Hotspot Tethering |
| **Konek** | : | Bluetooth, microUSB, NFC |
| **Kamera** | : | Primer 5 MP, sekunder VGA |
| **Fitur** | : | GPS, accelerometer, kompas, S Voice |
| **Baterai** | : | 1500 mAh |
| **Harga** | : | Rp 3.499.000 |

## ”3Sum”

# Satu Film Tiga Cerita

**JAKARTA** - Meski bukan sesuatu yang baru, film berjudul *3Sum* yang siap dirilis di bioskop di seluruh Nusantara mulai 31 Januari 2013, akan memberikan pengalaman tersendiri bagi penikmat film.

SM/dok

*Adegan dalam film 3Sum*

Sebagai omnibus atau bunga rampai dengan tiga genre berbeda, film berdurasi 95 menit ini akan menjadi tontonan menarik.

Premis *3Sum* bernarasi tentang cinta, kehidupan, dan kematian. Benarkah cinta abadi hanya dapat dipisahkan oleh maut? Atau cinta sejati bisa menembus batas kehidupan dan kematian? Atau benarkah cinta itu buta, sehingga cinta tak perlu mendengar oleh karenanya cinta juga tak perlu diucapkan? Benarkah kematian adalah harga yang pantas dibayar untuk sebuah cinta tak bersyarat?

Tiga sineas muda berbakat yang telah beberapa kali mendapat penghargaan di festival film Indonesia maupun internasional, yaitu Andri Cung, William Chandra, dan Witra Asliga, berkolaborasi apik dalam proyek film ini.

”Ketiga sutradara film *3Sum* saling mendukung dan memberi kritik satu sama lain demi menghasilkan film yang bernas dan menggigit,” kata Sendi Sugiharto, produser dan produser eksekutif dari rumah produksi PT Graha Visual Nusantara - EC Entertainment & Avatara88, yang memproduksi film ini, di Jakarta, baru-baru ini.

*3Sum* didukung aktor dan akris seperti Winky Wiryawan, Aline Adita, Joko Anwar, Hannah Al Rashid (Modus Anomali), serta Dimas Argoebie dan NataliusChendana. Film ini terangkum dari film pembuka berjudul *Insomnights* (*genre thriller*), yang berpusat pada kisah tokoh Morty (Winky Wiryawan). Sosok eksekutif muda pekerja keras yang ambisius dan tengah menanjak kariernya.

Namun, impiannya membangun rumah tangga dengan kekasihnya Nina (Gesata Stella), kandas karena Nina mendadak membatalkan pernikahan mereka tanpa alasan. Tekanan pekerjaan ditambah masalah percintaan dan pertengkaran ibu dan ayahnya yang tak kunjung berakhir membuat Morty mengalami insomnia yang sangat parah. Kegelisahan Morty semakin memuncak pada malam-malam kelam tak berujung, yang mengingatkan masa lalunya dengan orang-orang terdekatnya.

**Pesta**

Berikutnya adalah *Rawa Kucing* (genre drama), yang bercerita tentang seorang wanita cantik keturunan China Benteng kaya raya bernama Ayin (Aline Adita), yang hidup sendiri di Tangerang.

Dikelilingi sahabat-sahabat dekatnya, kehidupan Ayin tak pernah lepas dari pesta dan mabuk-mabukan.

Di malam ulang tahunnya Ayin bertemu dengan Welly (Natalius Chendana), pemuda lugu tunawicara yang baru datang dari kampung.

Pertemuan dua manusia dengan latar belakang berbeda itu ternyata mengubah jalan hidup mereka dan memberikan makna cinta yang tak pernah mereka kenal sebelumnya.

Kemudian, ditutup cerita berjudul *Impromptu* (*genre action*), yang berkisah tentang kejahatan yang terjadi di kota megapolitan yang semakin menjadi-jadi.

Perkosaan menjadi momok yang sangat menakutkan bagi kaum wanita yang tinggal di kota itu. Banyak polisi gadungan yang mencari keuntungan di gelapnya malam dan korupsi pun merajalela di semua sektor pemerintahan sampai berurat dan mengakar ke tingkat tinggi sekalipun.

Ali Ferzat, tokoh masyarakat yang bertekad membongkar skandal korupsi paling menghebohkan di negeri itu. Namun, dia tidak tahu siapa kawan dan lawan sesungguhnya. Film ini dibintangi Hannah Al Rashid, Dimas Argoebie, dan Joko Anwar. (G20-37)

# Lelang Mobil Batman Laku Rp 40 Miliar

**LOS ANGELES** - Mobil asli Batman atau Batmobile yang biasa digunakan dalam proses syuting film *Batman* untuk serial televisi pada tahun 1960-an, terjual dalam sebuah lelang dengan harga 4,2 juta dolar AS atau Rp 40 miliar.

Juru bicara rumah lelang Barrett-Jackson Auction Co di Scottsdale, Arizona, mengatakan, pemenang atau penawar tertinggi barang langka itu belum mau diumumkan secara luas, pada gelar lelang akhir pekan lalu. Yang pasti, mobil antik sepanjang 19 kaki, berwarna hitam dengan atap gelembung itu, pernah digunakan dalam film *Batman* untuk sejumlah seri film televisi yang dibintangi Adam West sebagai Caped Crusader.

Seperti dilansir *Associated Press*, Minggu (20/1), pemilik awal mobil itu bernama George Barris dari Los Angeles, mengubah mobil jenis Lincoln Futura buatan tahun 1955 dalam sebuah mobil konsep yang dibuat khusus untuk memberantas kejahatan.

Dalam format televisi mobil itu dilengkapi senjata laser dan ”Batphone”, bahkan dapat menerjang asap tak tembus mata serta tetap melaju tanpa selip si atas permukaan oli. *Publisist* keluarga Barris mengatakan kliennya bahagia, karena mobil ciptaan mereka laku dalam lelang itu. (G20-37)

# ”Para Pencari Tuhan Jilid 7” Tambah Tokoh Baru

SM/dok

*Pemain sinetron Para Pencari Tuhan*

**BEKASI** - Demi memenuhi keinginan pemirsa, *SCTV* kembali menayangkan program *Para Pencari Tuhan (PPT) jilid 7*. Masih dibintangi Trio Bajaj, Deddy Mizwar, Zaskia Adhya Meca, serta Agus Kuncoro, program yang tayang pada Ramadan tahun ini, akan memulai syuting awal Februari nanti.

”*PPT jilid 7* merupakan sinetron unggulan *SCTV* yang selalu ditunggu-tunggu oleh pemirsa di bulan Ramadan. Karena itu, bersama Demigisela Production dalam waktu dekat akan segera memulai syuting perdana. Kami berharap pada bulan Ramadan nanti, pemirsa *SCTV* akan mendapatkan tayangan bermutu yang menambah keimanan kepada Tuhan yang Maha Esa,” tutur Harsiwi Achmad, direktur Program dan produksi *SCTV*, ketika ditemui di lokasi syuting, di kawasan Jatiasih, Bekasi, belum lama ini.

Menurut Harsiwi, *PPT* merupakan program yang komplet dan sempurna sebagai sebuah tayangan. Di samping kualitas penggarapan yang baik, juga digarap secara filmis, konten cerita yang sarat tuntunan moral namun begitu disukai pemirsa.

”Mudah-mudahan bisa sampai jilid puluhan atau bahkan belasan, karena memang antusiasme yang luar biasa dari masyarakat. Ramadan tahun lalu, PPT jilid 6 menjadi program nomor satu sepanjang bulan Ramadan. Karena itu, kami berharap *PPT jilid 7* juga akan menjadi program terbaik Ramadhan tahun ini,” harap Harsiwi.

Di samping tokoh-tokoh lama dengan problem baru, PPT jilid 7 juga akan menambahkan tokoh baru untuk menambah konflik menjadi makin menarik. (tn-37)

*Jennifer Lawrence*

SM/dok

**BLITZ**

## Terseksi

**JENNIFER** Lawrence, aktris yang membintangi *The Hunger Games* dan memenangi Golden Globe untuk *PlayBook Silver Linings*, terpilih sebagai aktris terseksi sepanjang masa berdasarkan jajak pendapat yang dirilis Majalah pria *AskMen* secara *online*.

Lebih dari 25.000 orang memberikan suara mereka untuk jajak pendapat tahunan majalah ini. Tahun lalu Robert Pattinson berada di nomor urut dua dalam daftar aktor terseksi. Sementara tahun ini, bintang Twilight Kristen Stewart berada di posisi ketiga dalam daftar aktris terseksi sepanjang masa.

Yang menakjubkan, bintang Harry Potter, Emma Watson mendarat di posisi keempat. (viva-37)

# ”Jurassic Park 4” Dirilis 13 Juni 2014

**LOS ANGELES** - Rumah produksi Universal Pictures mengumumkan secara resmi tanggal rilis film *Jurassic Park 4*. Film yang diharapkan menjadi instalasi terakhir film itu sekaligus menceritakan pertemuan terakhir antara manusia dan dinosaur ini akan dirilis dalam format 3D pada 13 Juni 2014.

Meski belum diumumkan siapa sutradara yang dipercaya menggarap film ini, penulis naskah ceritan telah diberikan kepada Rick Jaffa dan Amanda Silver. Dengan demikian, secara tidak langsung rumah produksi itu juga akan melakukan proses pencarian sutradara yang dinilai pas membesut film ini.

Film seri ketiga dan dua film pendahulu *Jurassic Park* mendapat penilaian sangat beragam dari pemerhati dan penonton film, tapi sebagian besar memberikan nilai positif kepada film itu. Bahkan, film ketiganya menjadi *box-office* ketika dirilis pada 2001.

Film seri ketiga diarahkan oleh Joe Johnson, sedangkan dua seri sebelumnya digarap Steven Spielberg yang kemudian menjadi produser di dua seri selanjutnya. Spielberg juga menjadi pemilik resmi film itu.

SM/dok

*Jurassic Park*

*Jurassic Park 4* menjadi film pertama dari film itu yang dibuat dalam format 3D. Dengan format yang sangat memanjakan visual itu, *Jurassic Park* sebagaimana dinukil *Movie Talk*, Senin (14/1), digadang bakal menyajikan tontonan yang sangat atraktif dan menarik, karena film itu sudah kadung dikenal dengan suguhan spesial efek yang luar biasa. (G20-37)

## ACARA TV

**Senin**, 21 Januari 2013

**TVRI**
06.00 - Indonesia Pagi
06.30 - Lintas Peristiwa
09.00 - Yuuk Hidup Sehat
13.00 - Siaran Pendidikan
16.00 - Musik
17.30 - Kartun
20.00 - Motivator Forum Soegeng Sarjadi
00.00 - English News Services

**RCTI**
06.00 - Go Spot
07.00 - Dahsyat
11.00 - Intens
14.00 - Kabar-kabari
16.30 - Seputar Indonesia
17.00 - Kutunggu Kau di Pasar Minggu
19.00 - Tukang Bubur Naik Haji
20.30 - Dahsyatnya Awards 2013

**SCTV**
06.00 - Was-was
07.00 - Inbox
09.00 - Halo Selebriti
10.00 - Cinta Selegit Uli Betawi
12.00 - Liputan 6 Siang
16.30 - Liputan 6 Petang
17.00 - Cookies
19.30 - Putih Abu-abu 2
21.00 - Ustad Fotocopy

**antv**
06.30 - Hati ke Hati Bersama Mamah Dedeh
07.30 - Perempuan Hebat
10.00 - Endless Love
12.00 - KLIK!
13.00 - Bulepotan
14.30 - New Chhota Bheem aka Bima Sakti
20.30 - Princess Hours
22.30 - Black In News
23.30 - Cakrawala

**MNCTV**
05.30 - Mickey Mouse Club House
08.00 - Serial Pilihan
12.00 - Layar Kemilau
13.30 - I Drama
15.00 - Di Antara Kita
18.00 - Somad
19.00 - Tendangan Si Madun Season 3
23.00 - Intermezzo
01.30 - BPL: Swansea City & Stoke City

**INDOSIAR**
06.00 - Fokus
07.00 - Kiss
08.00 - Pengorbanan Cinta
10.00 - Melodi
12.00 - Patroli
16.00 - Kata Hati
19.00 - Hati-hati dengan Hati
20.00 - Brama Kumbara
00.00 - A Better Tomorrow

**METRO TV**
07.05 - Bedah Editorial Media Indonesia
08.05 - 8 Eleven Show
11.30 - Metro Siang
13.05 - Wideshot
17.05 - Metro Hari Ini
19.05 - Suara Anda
20.30 - Sentilan Sentilun
21.05 - Top Nine News
21.30 - Harmoni Cinta

**TRANS**
05.30 - Islam Itu Indah
07.30 - New Rangking 1
10.30 - Moccachino
11.00 - Insert
15.45 - Show Imah
18.00 - Panic Kitchen
20.00 - Bioskop Indonesia
22.00 - When a Stranger Calls
01.30 - Trapped

**TRANS 7**
06.00 - Ragam Indonesia
08.15 - Makan Besar
10.45 - Warna
13.15 - Laptop Si Unyil
15.15 - Fish and Chef
17.15 - Orang Pinggiran
18.00 - Hitam Putih
19.15 - On The Spot
20.00 - Opera Van Java
22.00 - Bukan Empat Mata

**tvOne**
07.00 - Apa Kabar Indonesia
09.00 - EnsikloTIVI
09.30 - Kabar Pasar
10.00 - Coffee Break
15.00 - Best Match ISL
19.30 - Kabar Utama: Debat
20.30 - Apa Kabar Indonesia
22.00 - Kabar Khusus: Inagurasi Obama

**GlobalTV**
05.30 - Chalkzone
10.00 - Obsesi
13.00 - Kungfu Panda
13.30 - Avatar: The Legend of Aang
14.30 - 100% Ampuh
16.30 - Naruto
17.30 - Iron Man: Armored Adventure
20.00 - Kinara
21.00 - Die Hard 2

**TVKU**
09.00 - Korea Pagi
13.00 - Siaran Pendidikan
15.30 - Klinik Sakinah
17.30 - Video Klip Rohani
18.00 - Edunews
18.30 - Lip Sus
19.30 - Kueku
20.00 - It's TVKU Time
22.30 - Sing A Song

**PRO TV**
06.30 - Team Galaxy
09.00 - Inseleb
12.30 - Enak Endi
14.00 - World @ 2
15.00 - Pro Jateng
16.00 - Nggu You Terus
16.30 - Jateng Hari Ini
17.00 - Go Shot
21.00 - Motivatalk
22.00 - Prime Topic

**Semarang TV**
07.00 - Suluh Indonesia
07.30 - Sugeng Enjing
08.00 - Dialog Inspirasi Pagi
18.05 - Gerai Bisnis
19.00 - Target Investigasi
19.35 - Pawartos Jawi Tengah
20.05 - Lintas Mancanegara
21.35 - Mahabarata
22.35 - Junggle Run

**TVG**
07.00 - New Star
10.00 - I Love Semarang
13.00 - Wild Detective
13.30 - Sid The Science Kid
14.30 - Science is Fun
19.00 - Temukan Kata
19.30 - Koki Keren
22.00 - Api Kecil Rengkuh Dunia

HOT LINE 24 JAM
(024) 70552277
REDAKSI:
(024) 6580900 Fax (024) 6580605
e-mail: redaksi@suaramerdeka.info

PERWAKILAN & IKLAN
Gd JDC Java Design Centre Lt 2
Jl Imam Bonjol No 154-160 Semarang
(024) 3511633 (hunting)

SENIN, 21 JANUARI 2013

kunjungi kami di : www.suaramerdeka.com m.suaramerdeka.com epaper.suaramerdeka.com

# Pembunuh Pemilik Kos Ditangkap

**SEMARANG** - Pelaku pembunuhan terhadap pemilik rumah kos, Hendry Kurniawan Wicaksono alias Kentir (33), warga Jalan Talangsari RT 01 RW 07 Bendan Duwur, Sampangan, Gajahmungkur, berhasil ditangkap Tim Reserse Mobil (Resmob) Kepolisian Resor Kota Besar (Polrestabes) Semarang yang dipimpin oleh Aiptu Janadi.

Berita selengkapnya kunjungi... suaramerdeka.com

Tersangka Andreas Hero Dika (22), warga Jalan Gombel Permai Raya Banyumanik, Semarang ditangkap di sebuah rumah kos daerah Tanggul Indah Banjir Kanal Timur, Gayamsari Semarang, Minggu (20/1) sekitar pukul 02.30.

Dari tangan pelaku, polisi menyita barang bukti berupa senjata tajam jenis celurit berikut sarung dan sebuah jaket milik Hero yang disembunyikan di rumah kos pacarnya, berinisial Pr di daerah Jalan Singa Gayamsari. Selain itu, polisi juga mengamankan sepeda motor Honda Vario warna merah H-4077-ZZ yang digunakan pelaku ke lokasi kejadian dan sepeda motor Yamaha Vega warna hitam H-5795-FP milik Hero.

Menurut pengakuan tersangka Hero, pembunuhan yang dilakukan pada Sabtu (19/1) sekitar pukul 04.30 karena jengkel diledek, dijelek-jelekkan oleh korban di depan mantan pacarnya, Dn melalui *BlackBerry* Messenger (BBM). Hero bertambah marah ketika korban yang tak lain temannya, mengirim foto mesra bersama mantan pacarnya kepada dirinya.

*(Bersambung hlm 31 kol 1)*

SM/Leonardo Agung B

***PELAKU PEMBUNUHAN** : Andreas Hero Dika, pelaku pembunuhan pemilik kos, Hendry Kurniawan Wicaksono (33), ditangkap petugas Polrestabes Semarang, Minggu (20/1). (75)*

## *Banjirkanal Timur Kompleks*

### Penanganan Diusulkan ke Bappenas

**SEMARANG** - Setelah menyelesaikan proyek normalisasi Sungai Banjirkanal Barat, Balai Besar Wilayah Sungai Pemali Juana juga telah mengajukan usulan ke Badan Perencanaan Pembangunan Nasional (Bappenas) untuk menangani permasalahan yang ada di Sungai Banjirkanal Timur.

Pengajuan usulan tersebut dilakukan untuk mengurangi terjadinya banjir yang masih terjadi di wilayah Semarang bagian Timur dan Utara.

Kepala Bidang Pelaksanaan Jaringan Sumber Air (PJSA) Balai Besar Wilayah Sungai (BBWS) Pemali Juwana, Bambang Astoto mengatakan, Sungai Banjirkanal Timur dari hulu hingga hilir memiliki permasalahan lebih kompleks dibanding Sungai Banjikanal Barat.

*(Bersambung hlm 31 kol 2)*

# Jadi General Manager PSIS berkat Loyalitas

**Ferdinand Hindiarto**

| | | |
|---|---|---|
| Lahir | : | Klaten, 21 Oktober 1972 |
| Istri | : | Debora Yeni Kuntari |
| Anak | : | 1. Fernanda Putri Gisela<br>2. Fernanda Putri Gracia |
| Alamat | : | Perumahan Payung Mas Blok G-145 Banyumanik Semarang |

**Pendidikan:**

- SMA Kolese De Britto Yogyakarta (1990)
- Fakultas Psikologi Universitas Gadjah Mada (UGM) Yogyakarta (1995)
- Pasca Sarjana Psikologi UGM (2003)

Inspirasi

**NAMA** Ferdinand Hindiarto tengah naik daun dalam beberapa bulan terakhir. Atas dedikasi dan loyalitas dia pada sepak bola, kini dia ditunjuk menjadi General Manager (GM) PSIS musim 2013. Tugas dia mengawal perjalanan tim kebanggaan warga Kota Semarang ini mengarungi Divisi Utama PT Liga Indonesia (PT LI).

Bila ditengok ke belakang, sosok yang satu ini sebenarnya telah lama terlibat di PSIS. Namun, dia lebih banyak berperan di balik layar. Tepatnya pada 2006, dia diminta untuk menjadi psikolog tim yang ber-*homebase* di Stadion Jatidiri. Tugas utamanya memberikan suntikan motivasi kepada para pemain.

Dalam enam tahun ini, pria yang juga Wakil Rektor III Unika Soegijapranata itu banyak belajar tentang manajerial dalam sebuah tim sepak bola. Kini dia berdiri di barisan paling depan PSIS yang memasang target promosi ke Indonesia Super League (ISL).

"Modal kami hanya niat dan kehendak baik untuk mengangkat sepak bola Semarang. Karena kami mencintai sepak bola dan Semarang. Tidak ada agenda atau kepentingan lain, selain kedua hal tersebut," papar Ferdinand.

Sebenarnya, lanjut dia, tidak ada darah bola yang mengalir dalam dirinya.

*(Bersambung hlm 31 kol 4)*

## Dari Sampah, Sepak Bola, hingga Pembuatan Batu Bata

**SUNGAI** Banjirkanal Timur dan Banjirkanal Barat merupakan salah satu solusi yang dipersiapkan sejak Pemerintah Kolonial Belanda untuk mengantisipasi banjir yang terjadi di Kota Semarang. Dalam perkembangannya, Sungai Banjirkanal tersebut telah mengalami pergeseran dari perencanaan awal.

Banjirkanal Timur dibangun pada 1858 sepanjang 17,8 kilometer, membentang dari Bendungan Pucanggading, Kecamatan Tembalang dan bermuara di Kelurahan Tanjungmas, Kecamatan Semarang Utara.

Pintu air Pucanggading membagi aliran Kali Penggaron menuju Banjirkanal Timur dan Kali Babon. Enam pintu yang ada harus memastikan debit air Kali Babon tidak boleh melebihi 78 meter kubik per detik, aliran ke Banjirkanal Timur tidak boleh melebihi 145 meter kubik per detik. Banjirkanal Timur juga memiliki tiga anak sungai, yaitu Kedungmundu, Bajak, dan Candi.

*(Bersambung hlm 31 kol 2)*

INFO BERLANGGANAN
SUARA MERDEKA
lebih cepat & lebih mudah!!
TELPON : 081575 29 5555, 024-70298969
E-MAIL : pms.smg@suaramerdeka.com
atau MELALUI GERAI Alfamart Belanja puas, harga pas
TERDEKAT SELURUH JAWA TENGAH

## Piye Jal

Anda punya keluhan, kritik atau saran seputar pelayanan publik di Kota Semarang dan sekitarnya? Kirim pesan anda dengan bahasa santun, tidak memfitnah, dan dapat dipertanggungjawabkan. Ketik **smg** (spasi) **pesan Anda**. Kirim ke **085641600500**

### Penanganan Banjir di Genuk

**YTH** Plt Wali Kota, tolong program penanganan banjir diadakan di kawasan Genuk, misalnya memakai pompa seperti di Barito. Genangan kok berhari-hari tidak surut. (085865681818)

**UNTUK** PLN, mohon dahan pohon di Jalan Imam Bonjol dipangkas, karena lampu penerangan jadi mubazir. (0816655398)

*(Bersambung hlm 31 kol 1)*

**JADWAL SHALAT**

| Zuhur | Asar | Magrib | Isya | Subuh |
|---|---|---|---|---|
| 11.49 | 15.13 | 18.03 | 19.17 | 04.21 |

Untuk Semarang dan Sekitarnya — Sumber: Kementerian Agama

Protes Perumahan Banjir

## Warga Blokade Jalan Tol Semarang-Solo

**UNGARAN** - Sebagai bentuk protes karena sering terkena banjir, sejumlah warga Perumahan Kutilangsari 02 Susukan Ungaran Timur memblokade jalan tol Semarang-Solo, tepatnya di KM 21, Sabtu (19/1). Aksi tersebut dilakukan sekitar 50 warga dari RT 05 sampai RT 09 sejak pukul 17.30 hingga 19.00.

Mereka melakukan aksi itu tepat di dekat talut yang ambrol dengan menutup jalan tol arah Ungaran menuju arah Semarang. Akibatnya, kendaraan yang melintas dari arah Solo ke Semarang terpaksa berhenti karena aksi itu.

Untuk mengantisipasi kemacetan, jalur tol di dua arah ditutup. Petugas keamanan mengawasi aksi mereka. Sementara petugas dari PT Trans Marga Jateng (TMJ) mencoba berunding dengan warga.

"Warga sepakat menutup jalan tol sebagai bentuk protes karena perumahan kami sering terkena banjir semenjak dibangun jalan tol ini," ungkap Budi Haryono (35), warga RT 06 Perumahan Kutilangsari 02.

Menurut dia, setelah hujan deras yang mengguyur pada Sabtu (19/1) pukul 13.00, membuat perumahan yang dibangun sejak 2002 lalu itu terendam banjir. Selama ini, air limpasan jalan tol langsung menuju pemukiman. Karena tidak kuat menampung derasnya air dari jalan tol, warga Kutilangsari 02 sering mengalami banjir jika hujan deras.

"Ternyata talut di jalan tol jebol, sehingga rumah kami terkena banjir. Makanya, kami langsung melakukan protes ke pihak TMJ untuk segera memperbaiki talut," katanya.

*(Bersambung hlm 31 kol 3)*

MAJU BERSAMA KADIN JAWA TENGAH
SUARA MERDEKA Perekat Komunitas Jawa Tengah

SEMINAR
Peluang Tren
Sosial Media 2013
22 Januari 2013 09.00 - 12.00 Wib, Gd. Java Design Centre Lt. 4

Peluang dan Strategi penggunaan Sosial Media untuk mengembangkan Promosi & Marketing UMKM

Fenomena Gangnam Style merupakan salah satu dampak dari adanya perkembangan sosial media yang begitu pesat, dimana sebuah Video yang mempromosikan tarian kuda asal Korea Selatan dapat di lihat dari 1 Milyar pengguna internet sedangkan Indonesia memiliki pengguna sosial media no 5 di dunia merupakan potensi yang sangat besar untuk menjadi alat marketing maupun promosi yang efektif bagi pengembangan usaha anda, apakah anda ingin melewatkanya begitu saja?

Materi :
Tren Sosial Media 2013
Sosial Media di Indonesia
Sosial Media Untuk UMKM
Tips & Trik Sosial Media untuk UMKM

INVESTASI Rp. 150.000,-

Informasi & Pendaftaran :
LPP Kadin Jawa Tengah (Maya, Ugiek, Novpras)
024 - 3561463/4 Fax : 024-3556064
Gd. Java Design Centre (JDC) Lt. 4 Jl Imam Bonjol 154 - 160, Semarang
Email : info@kadinjateng.com Website : www.kadinjateng.com

Jangan Sampai anda Tertinggal Berpromosi Melalui Sosial Media !

SUARA MERDEKA
PEREKAT KOMUNITAS JAWA TENGAH

# Dana Bantuan Korban Bencana Rp 100 Juta

## BPBD Aktifkan Website

**SEMARANG** - Tahun ini, dana bantuan untuk korban bencana dianggarkan Rp 100 juta. Anggaran itu berada di Badan Penanggulangan Bencana Daerah (BPDD). Meski demikian, masih ada kemungkinan bantuan dari instansi lain.

Hal itu diungkapkan Kepala Pelaksana BPBD Kota Semarang Iwan Budi Setiawan saat ditemui di ruang kerjanya, baru-baru ini. Dia menegaskan, anggaran itu digunakan untuk membantu para korban dalam bentuk berbagai makanan, kecuali beras.

"Selain dari kami, ada juga bantuan dari instansi lain seperti Pemprov. Bantuan tersebut langsung kami minta untuk diberikan kepada warga. Jadi, kami hanya membantu memberi sarana lokasi yang harus diberi. Dengan begitu, masyarakat bisa lebih cepat menerima bantuan," ungkap Iwan.

Dia menjelaskan, sepanjang Januari ini sudah terjadi beberapa jenis bencana seperti tanah longsor, banjir, bangunan roboh, dan juga kebakaran. Total kerugian keseluruhan, menurutnya, belum terdata. Namun, jumlah bisa dipastikan lebih dari Rp 100 juta.

Dia mengungkapkan, selain menggunakan alat komunikasi yang sudah ada, pihaknya juga mengaktifkan *website*. Lewat sarana tersebut, diharap informasi mengenai potensi bencana di Semarang bisa diakses lebih mudah oleh masyarakat. Dengan begitu, kewaspadaan warga juga diharapkan meningkat.

"Keseluruhan personel kami lebih dari 70 orang. Di lapangan, kami juga mendapat tambahan tenaga dari anggota pramuka, SAR, tentara, dan lain-lain. Mereka sangat membantu kami saat terjun langsung di lokasi bencana," tuturnya.

Dalam catatan *Suara Merdeka*, bencana terutama banjir dan longsor di Semarang sering terjadi di akhir atau awal tahun. Tiga tahun terakhir ini misalnya, bencana tersebut terjadi antara November hingga Januari. Selain itu, lokasi bencana juga hampir selalu berada di kecamatan yang sama.

Iwan mengungkapkan, pihaknya telah membuat peta rawan bencana. Dia berharap masyarakat bisa meningkatkan kewaspadaan, terutama mereka yang tinggal di lokasi yang rawan dan di waktu yang kerap terjadi bencana. (H35,H71-75)

**Bencana Januari**

- **Banjir/rob:** 5 kali (Tugu, Semarang Barat, Semarang Utara, Semarang Tengah, Genuk)
- **Tanah longsor:** 8 kali (Ngaliyan, Candisari, Gunungpati, Tembalang, Semarang Barat)
- **Pohon tumbang:** 11 kali (Semarang Tengah, Semarang Selatan, Gajahmungkur, Ngaliyan, Candisari)
- **Angin puting beliung:** 1 kali (Gayamsari)
- **Bangunan roboh:** 1 kali (Semarang Tengah)
- **Kebakaran:** 1 kali (Mijen)

Sumber: BPBD Kota Semarang (H35)

SM/Adhitia A

***BERMAIN AIR** : Anak-anak bermain air yang menggenangi Jalan Imam Bonjol beberapa hari lalu. Mereka masih bisa bercanda di tengah bencana.(75)*

## Seputar Tugumuda

### Jazzngisoringin di Halaman RRI

**PENTAS** Reguler Komunitas Jazzngisoringin akan digelar di Halaman RRI, Senin (21/1) malam ini. Acara tersebut akan berlangsung pukul 19.00-23.00. Kegiatan terbuka untuk umum dan gratis. Bagi yang ingin bermain, membawa instrumen masing-masing. (H35-75)

### Valentine dan Oriental Model

**HENRY** Modelling entertainment dan Sri Ratu Pemuda akan mengadakan pemilihan Pesona Model Valentine dan Oriental Model 2013, lomba menyanyi, dan batita bergaya Minggu (17/2) di Sri Ratu Pemuda. Setiap peserta model akan mendapat pelatihan. Pendaftaran di Jl Pucang Argo Raya 48 Pucanggading, Bagian Informasi Sri Ratu Pemuda dan Sanggar Henry Jl Parang Baris 8/71 Tlogosari, Telp 024 70776500. (G7-75)

### Wisuda Ke-15 STIE Semarang

**SEKOLAH** - Tinggi Ilmu Ekonomi (STIE) Semarang akan mengadakan Wisuda Ke-15, Sabtu (26/1), di Poncowati Hall Patra Semarang, pukul 08.00. Para wisuda diharapkan hadir satu jam sebelum acara dimulai. Gladi bersih Jumat (25/1), di tempat sama, pukul 16.00. Calon wisudawan diharapkan menghubungi kampus, Jl Menoreh Utara 11 Semarang, telp 024-8506802.(E4-75)

### Nuruzzahro Gelar Tabligh Akbar

**MAJELIS** dakwah Nuruzzahro akan menggelar tabligh akbar khusus wanita bertema "Ya Rasulullah Engkau Tetap Hidup dalam Hati Kami". Tabligh akbar gratis itu dilaksanakan Minggu (27/1) di Gedung Serba Guna Akpol Semarang mulai pukul 09.00. Panitia menyediakan *doorprize* umrah. Info Thesa 085641847287, Venny 085742247477, dan Rhona 085641836046. (H23-75)

### KGAI Jateng Adakan Umrah

**KERUKUNAN** Guru Agama Islam (KGAI) Jateng bekerja sama dengan Kelompok Bimbingan Ibadah Haji (KBIH) Nurul Huda Semarang akan mengadakan ibadah umrah perdana 3 Maret 2013, dan berikutnya umrah Ramadan mendatang. Pendaftaran dapat menghubungi pengurus KGAI Jateng, Drs H Masrun 081225114557 atau 081578307233.(C28-75)

### Free Trial Calistung

**BIMBINGAN** belajar dan lembaga konsultasi belajar anak Whizkids akan mengadakan *free trial* calistung (baca, tulis, dan hitung) setiap Rabu dan Sabtu. Informasi lengkap hubungi Jl Thamrin Blok C No 11 atau Dian (024) 3516916.(F2-75)

## Pra-Musrenbang Kecamatan Digelar

**SEMARANG -** Dinas Pendidikan Kota Semarang bersama Badan Pembangunan Daerah (Bapeda) akan menggelar pra musyarawah rencana pembangunan (Musrenbang) di tingkat kecamatan mulai Senin (21/1). Kegiatan ini bertujuan untuk menampung aspirasi masyarakat, khususnya di bidang pendidikan.

Sekretaris Dinas Pendidikan Kota Semarang, Nana Storada mengatakan, selama ini persoalan pendidikan di Kota Semarang menjadi sorotan masyarakat. Namun, masih banyak fakta di lapangan yang terkadang jarang tersentuh dan diketahui oleh pemerintah.

"Karena itu, kami akan menggelar Pra Musrenbang mulai tingkat kecamatan. Pada tingkatan tersebut, kami akan menampung aspirasi atau masukan dari masyarakat terkait dengan bidang pendidikan yang kemudian menjadi usulan untuk mengalokasikan anggaran daerah," ungkapnya, kemarin.

**Bidang Pendidikan**

Musyawarah ini akan melibatkan UPTD Pendidikan di setiap kecamatan sebagai pelaksana, camat, dan lurah se-Kota Semarang, satuan pendidikan negeri/swasta jenjang SD hingga SMA. Kemudian, didampingi oleh Dinas Pendidikan dari bidang Monitoring Pengembangan (Monbang), Pendidikan Dasar Menengah (Dikdasmen), Pendidikan Non Formal-Informal (PNFI), dan Dewan Pendidikan. Dari musyawarah itu akan menampung aspirasi, seperti data siswa miskin, sarana prasarana sekolah, hingga program vokasi.

"Jadi dari situ kami akan tahu berapa jumlah siswa miskin yang harus ditangani, lalu jumlah sekolah rusak atau kena banjir/rob yang perlu dibantu, hingga menjalankan program vokasi di tiap kelurahan/kecamatan. Selain itu, dengan mengetahui data di lapangan dan anggaran yang diusulkan setiap wilayah, Pemkot dapat menindaklanjuti dalam APBD," kata Nana.

Pra Musrenbang Kecamatan ini akan dilaksanakan mulai 21 Januari hingga 6 Februari di 16 kecamatan se-Kota Semarang.

Sementara itu, Wakil Ketua DPRD Kota Semarang Supriyadi mengatakan, kegiatan ini merupakan kali pertama di Semarang yang utamanya membahas bidang pendidikan.

"Jika selama ini Musrenbang di tingkat kecamatan hanya membahas tentang infrastruktur misalnya jalan dan jembatan, ini langkah yang strategis bahwa bidang pendidikan juga penting untuk dicarikan solusi. Selain itu, harapannya penyerapan aspirasi model ini juga dapat dilakukan oleh SKPD lainnya," katanya. (K3-75)

## PMI Harus Multifungsi

**SEMARANG -** Dalam perannya di masyarakat, Palang Merah Indonesia harus multifungsi. Artinya, organisasi kepalangmerahan itu tak sekadar menangani bencana alam yang terjadi. Lebih jauh lagi, PMI harus berperan aktif dalam penanganan masalah sosial yang terjadi di masyarakat, misalnya sosialisasi kesehatan, AIDS, dan masalah sosial lainnya.

"Permasalahan di tengah warga sekarang ini semakin kompleks dan bervariasi. PMI sebagai organisasi sosial kemasyarakatan harus menyikapi dengan melatih anggotanya untuk mengatasi masalah tersebut," kata Ketua Umum PMI Pusat Muhammad Jusuf Kalla, saat memberikan pengarahan pada Musyawarah Kerja PMI Jateng di Pusdiklat PMI Jateng, Sambiroto Semarang, Sabtu (19/1)

Mantan Wakil Presiden RI itu menilai, tuntutan dan harapan masyarakat kepada PMI semakin besar. Hal ini justru menjadikan PMI sebagai lembaga yang dipercaya dan diandalkan oleh berbagai pihak untuk membantu mengatasi bencana di Indonesia. "Karena itu, kami harus selalu meningkatkan keahlian dari tiap pengurus dan satuan lain yang tergabung di PMI," tandas pria yang akrab disapa JK tersebut.

Ketua PMI Jateng Sasongko Tedjo mengatakan, dalam musyawarah kerja ini dibahas berbagai agenda program kemitraan yang akan dilaksanakan pihaknya pada 2013 ini. Misalnya temu karya KSR dan Jumpa Bakti Gembira PMR PMI Jateng. "Kami juga menggiatkan Sekolah Siaga Bencana (SSB) di tiga kabupaten, yakni Kudus, Tegal, dan Grobogan," ungkap dia.

Dalam kesempatan tersebut diserahkan hibah mobil ambulans yang merupakan CSR dari Bank Jateng. Mobil diserahkan Direktur Operasional Bank Jateng Bambang Widiyanto kepada Ketua PMI Jateng Sasongko Tedjo disaksikan oleh Jusuf Kalla.(H85,K18-75)

## Ribuan Warga Ramaikan Jalan Sehat PDIP Kota

**SEMARANG** - Sekitar 10.000 peserta yang sebagian merupakan kader dan simpatisan, mengikuti jalan sehat yang diadakan DPC PDIP Kota dalam rangka HUT Ke-40 Partai Demokrasi Indonesia Perjuangan (PDIP), Minggu (20/1). Kegiatan yang dilaksanakan di depan Panti Marhaen itu, sempat membuat Jalan Brigjend Katamso dan sekitar dipadati peserta yang memakai kaus merah. Bahkan beberapa petugas kepolisian dibantu satuan tugas dari PDIP, kewalahan untuk mengatur lalu lintas dan ketertiban peserta.

SM/Lanang Wibisono

***JALAN SEHAT** : Ketua DPC PDIP Kota Semarang bersama ribuan warga mengikuti jalan sehat dalam rangka HUT Ke-40 Partai Demokrasi Indonesia Perjuangan (PDI-P) di Panti Marhaen Semarang, Minggu (20/1).(75)*

Dalam sambutannya, Ketua DPC PDIP Kota Semarang Hendrar Prihadi mengaku terkejut dengan meriahnya kegiatan jalan sehat itu.

Dia mengatakan, kegiatan jalan sehat yang diselenggarakan merupakan ajang untuk bertemu langsung dan berbagi rasa pengurus, para kader PDIP, dan masyarakat di wilayahnya.

"Melalui jalan sehat ini, selain untuk menambah kebugaran, sekaligus menunjukkan kekompakan kader PDIP Kota Semarang yang tetap solid," kata Hendi, sapaan Hendrar Prihadi.

Dia mengungkapkan, pada 2013 merupakan tahun kerja secara politik. Sebab, pada Mei akan diselenggarakan pesta demokrasi yaitu Pilgub Jawa Tengah. Pihaknya terus melakukan konsolidasi ke bawah, sekaligus merapatkan barisan untuk mendukung dan memenangkan pasangan cagub/cawagub yang diusung PDIP.

"Tak hanya itu, kami tentu juga ingin memenangkan Pileg, Pilpres serta pemilihan Wali Kota dan Wakil Wali Kota tahun 2015," tegasnya.

**Sediakan Doorprize**

Hendi, dalam kesempatan itu juga mengomentari hasil pengundian nomor urut 4 di KPU pusat sebagai peserta pemilu.

Atas undian tersebut, pihaknya akan segera menyosialisasikan ke tingkat DPC, mulai dari PAC, Ranting, dan Anak Ranting.

"Buat kami nomor urut 4 tidak masalah dan akan selalu mengikuti apa yang telah menjadi keputusan pengurus pusat partai," katanya.

Terpisah, Ketua Panitia Jalan Sehat PDIP Rukiyanto mengatakan, kegiatan ini merupakan puncak acara dalam rangka peringatan HUT Ke-40 PDIP di Kota Semarang. Tak hanya warga, kegiatan ini juga diikuti pengurus DPD, DPC, Fraksi PDIP, kader, dan simpatisan.

"Kami menyediakan *doorprize* 10 kendaraan bermotor, kulkas, TV, dan ratusan hadiah hiburan lain. Hadiah itu merupakan sumbangan dari kader dan simpatisan PDIP Kota Semarang. Adapun rute jalan sehat menempuh jarak 2,5 km, *start* di depan Panti Marhaen Jl Brigjend Katamso-Jl Ahmad Yani-Simpanglima-kembali ke Jl Ahmad Yani dan *finish* di depan Panti Marhaen," tandasnya.(H71,H35-75)

Kasus Korupsi di RPH Penggaron

## Berkas Astuti Dilimpahkan

**SEMARANG** - Berkas dugaan korupsi dana kas Perusahaan Daerah Rumah Pemotongan Hewan (RPH) Penggaron telah dilimpahkan ke Pengadilan Tipikor Semarang. Pihak kepaniteraan mendaftar berkas atas tersangka Astuti dengan No 05/Pid.Sus/2013/PN TIPIKOR SMG. Astuti adalah Kepala Urusan Keuangan Rumah Pemotongan Hewan tersebut. Dia diduga menilap uang kas hingga Rp 458,5 juta. "Berkas sudah diterima pengadilan dan sudah ditentukan jadwal sidang. Nanti Selasa, 29 Januari akan disidang," kata juru bicara Pengadilan Tipikor Semarang Togar, kemarin. Majelis hakim yang akan menyidangkan diketuai oleh Pragsono dengan anggota Suyadi dan Robert Pasaribu.

Kepala Seksi Pidana Khusus Kejaksaan Negeri Semarang, ER Chandra menyatakan saat ini tersangka ditahan di Lembaga Pemasyarakatan wanita Klas IIA Semarang di Bulu. Dalam dakwaan, Astuti akan dijerat dengan pasal berlapis. "Dakwaan disusun secara subsidaritas," kata Chandra. Dalam dakwaan primer Astuti dijerat Pasal 2 ayat (1) Undang-undang No 31 tahun 1999 yang diperbarui dengan Undang-undang No 20 tahun 2001 tentang Pemberantasan tindak Pidana Korupsi.

Sementara dalam dakwaan subsider, Astuti dijerat Pasal 3 dan Pasal 18 perundangan yang sama. Dalam perkara ini, Astuti diduga telah menggunakan uang kas dengan modus pembuatan laporan keuangan fiktif atas uang jasa pemotongan yang masuk.(H89-75)

SM/Fani Ayudea

***PAMERAN NASMOCO** : Pengunjung melihat interior mobil Toyota Nav 1 dalam Nasmoco Auto Expo 2013 di Mal Paragon, kemarin. (72)*

# Banjir Hambat Distribusi Avanza

**SEMARANG** - Banjir di DKI Jakarta mengakibatkan distribusi barang terhambat. Tak hanya sembako dan tekstil, distribusi produk otomotif seperti Toyota Avanza juga terhambat.

Menurut Managing Director Nasmoco Group Fatrijanto, banjir menggenangi wilayah Sunter, di mana pabrik perakitan Avanza dan Xenia milik Astra Daihatsu berada. Akibatnya distribusi Avanza sejak Kamis (17/1) berhenti sementara. Sementara untuk distribusi dari pabrik Cikarang, masih lancar.

"Beberapa tipe mobil Toyota seperti avanza dan mobil mewah impor kategori CBU, yang distribusinya melalui Sunter, terpaksa harus dihentikan karena banjir," katanya dalam Nasmoco Auto Expo 2013 di Mal Paragon, kemarin.

Fatrijanto mengatakan, hampir sekitar 40-50 unit Toyota Avanza per hari tersendat pendistribusiannya. Kondisi ini belum bisa diprediksi sampai kapan, karena harus menunggu sampai banjir benar-benar surut. "Meski ada penyetopan sementara untuk distribusi Avanza, pengaruhnya terhadap penjualan sangat kecil," ujarnya.

Selain masalah banjir, PT Toyota Astra Motor juga menunda distribusi Agya hingga Maret 2013 karena masalah regulasi pajak yang masih menunggu keputusan pemerintah. Sebelumnya, regulasi mobil murah *low cost green car* (LCGC) atau mobil murah dan ramah lingkungan produksi dalam negeri ditunda sampai Januari 2013.

**Beralih**

Namun ada wacana kalau regulasi akan dirubah lagi yang sebelumnya hanya dipersiapkan untuk mesin 1.000 cc, kini diperlonggar menjadi rentang 600-1.200 cc.

"Kami mohon maaf pada konsumen yang sudah memesan Agya. Sebelumnya *dealer* menjanjikan Agya akan datang Januari 2013, terpaksa harus mundur hingga Maret 2013," tuturnya.

Beberapa konsumen yang telah telanjur memesan Agya, terpaksa beralih ke Avanza karena kebutuhan mobil sudah sangat mendesak. Sebetulnya dari pabrik sudah siap mendistribusikan Agya pada Januari 2013 bila regulasi sudah keluar," ujarnya.

Saat ini Nasmoco terpaksa harus menyetop pemesanan Agya sejak Desember 2012 lalu, karena pemesanan sudah mencapai 4.000 unit. Diprediksi, penjualan Agya di Jateng dan DIY akan menembus angka 5.000 unit hingga akhir 2013.

"Pembeli Agya bukan dari kalangan yang sebelumnya naik sepeda motor terus beli mobil, atau konsumen yang belum pernah punya mobil. Justru peminat Agya adalah pelanggan Toyota yang sudah memiliki mobil Innova, Avanza, Fortuner," tuturnya.(J8-72)

# Kuota Raskin di Semarang Turun

**SEMARANG** - Jumlah penerima beras untuk keluarga miskin (raskin) di Semarang pada tahun ini turun sekitar 11,3% dari tahun lalu. Sementara penerima raskin di 2012 lalu sebanyak 476.891 rumah tangga sasaran (RTS).

Kepala Perum Bulog Sub Divre I Semarang, Mustafa Kamal menuturkan, kebutuhan beras raskin untuk wilayah Semarang turun menjadi 5.690.000 ton dari tahun lalu sebanyak 6.700.000 ton. Penerima raskin wilayah Sub Divre I Semarang pada tahun lalu meliputi kota Semarang sebanyak 55.221 RTS, Salatiga 7.653 RTS, kabupaten Semarang 66.800 RTS, Demak 112.584 RTS, Kendal 75.137 RTS serta Grobogan 159.496 RTS.

"Berkurangnya penerima raskin hampir dialami semua daerah, karena penurunan ini merupakan kebijakan dari pemerintah pusat," katanya, akhir pekan lalu.

Dikatakan, Bulog mendapat surat dari Menko Kesra melalui Pemerintah Provinsi Jawa Tengah. Dalam surat itu menyebutkan jumlah penerima raskin khususnya di Semarang turun.

Saat ini Bulog Sub Divre I Semarang tengah menunggu daftar penerima pagu untuk masing-masing desa atau kelurahan dan daftar nama keluarga penerima raskin.

**Molor**

Belum turunnya daftar nama keluarga penerima mengakibatkan penyaluran raskin molor. Pada hari normal penyaluran raskin dilakukan pada pekan pertama. Tapi untuk Januari tahun ini kemungkinan penyaluran raskin dilakukan pada pekan kedua atau ketiga. Harga raskin tidak berubah yakni Rp 1.600/kg. Masing-masing RTS menerima 15 kg tiap bulannya.

Mustafa menyatakan, Bulog siap untuk menyalurkan beras kepada masyarakat. Apalagi, Bulog masih memiliki persediaan beras dari penyerapan tahun lalu.

Target pengadaan beras sepanjang 2012 meningkat hingga 320% dibanding realisasi pada 2011. Dari realisasi penyerapan beras petani 137.002,78 ton, sebesar 89.419,42 ton telah disalurkan kepada warga miskin di wilayah Semarang.

Stok dari awal tahun sampai Agustus masih sekitar 57 ribu ton. Sekitar 10 ribu ton akan dikirim ke Jawa Barat dan 2 ribu ton ke Kalimantan. "Adapun sebesar 5.690 ton disalurkan untuk memenuhi penyaluran raskin," kata Mustafa. (K14-72)

TRIBUN

# *Semarang Butuh Striker Haus Gol*

**SEMARANG -** Tim sepak bola Kota Semarang membutuhkan tambahan satu striker lagi untuk menghadapi kualifikasi Porprov 2013. Karakter bomber yang diinginkan adalah bertenaga, memiliki kecepatan, insting mencetak gol tinggi dan haus gol.

Nantinya, striker tersebut akan mengisi kekosongan di barisan depan yang ditinggalkan Chandra. Chandra gagal masuk skuad setelah tidak mendapatkan rekomendasi dari dokter tim. Mau tak mau, tim pelatih yang dipimpin Harno Tridiastono harus mencari penggantinya.

Saat ini, tim Semarang hanya memiliki tiga striker. Yakni Maulana Siwanto, Nur Salim, dan Andre. Dalam skenario pelatih, membutuhkan empat orang penyerang. Hal itu dipersiapkan bila salah satunya tak dapat tampil karena akumulasi atau cedera.

"Akan kami cari sambil jalan. Mungkin dapat juga dilihat saat program uji coba. Semoga pemain yang kami cari dapat segera didapatkan. Kami berharap dia juga cepat beradaptasi dengan yang lain," terang Harno Tridiastono.

**Laga Perdana**

Dalam persiapannya, Semarang hanya memiliki waktu sekitar 1,5 bulan lagi. Pasalnya, laga perdana kualifikasi akan berlangsung 10 Maret mendatang. Dalam pembagian undian, Maulana dan kawan-kawan akan menjalani dua kandang dan tiga laga tandang.

Pada pertandingan pertama kualifikasi, tim Kota ATLAS akan menjamu Demak. Kemudian bertandang ke Kabupaten Semarang. Bermain di kandang lagi menjamu Grobogan. Dilanjutkan dua kali laga tandang ke markas Kendal dan Salatiga.

Terkait hasil pengundian, sebenarnya tidak terlalu menguntungkan Semarang. Pasalnya, mereka hanya bermain kandang dua kali. Namun demikian, hal itu tidak boleh dijadikan alasan untuk mengubah target awal, yakni juara Porprov Banyumas 2013.

Manajer Tim Semarang Rudi Wijaya menyampaikan, hal itu menjadi sebuah tantangan tersendiri. Pihaknya juga telah menyiapkan strategi-strategi jitu agar meraih hasil positif baik di kandang maupun saat tandang. Optimisme tinggi untuk lolos kualifikasi pun tetap diusung tinggi. (K18,H85-72)

SM/Hendra Setiawan

***MENENDANG BOLA:** Striker Tim Semarang Maulana Siswanto (kiri) menendang bola saat uji coba melawan Puslat Garuda di Stadion Citarum, beberapa waktu lalu. (72)*

YAMAHA
SEMAKIN DI DEPAN

## Yamaha New Xeon RC

# Matic Racing Pertama di Indonesia

Salah satu model berpose disamping produk baru sepeda motor Yamaha Xeon RC.

Para peserta lomba berebut memotret model dan sepeda motor Yamaha Xeon RC.

DARI KIRI KE KANAN: Rey Belchy Promotion Coordinator Edy Ang Cief DDS 3 dan Larry Asnan Coordinator Area Semarang bersama Yamaha New Xeon RC.

**YAMAHA** kembali memperkenalkan produk terbarunya, YAMAHA XEON RC. Matic racing pertama di Indonesia. XEON RC sendiri secara resmi diperkenalkan kepada masyarakat di Jawa Tengah dan DIY untuk kali pertama di Mall Ciputra Semarang, 19 Januari 2013.

Mengusung tagline "Keren, Cepat, Canggih ...!, XEON RC memang memiliki performa laiknya sepeda motor balap. Hal ini tentu tidak terlepas dari beberapa teknologi dari motor balap, serta canggih lantaran dijejali dengan beragam fitur-fitur terkini. Salah satunya adalah penggunaan Forged Piston dan Diasil Cylinder. Diasil Cylinder yang dibenamkan pada produk terbaru Yamaha ini menggunakan material campuran alumunium dan silicon. Keunggulannya memiliki kemampuan pendinginan yang baik dan ketahanan terhadap aus yang tinggi. Makanya, silinder jenis ini cocok untuk mesin berperforma tinggi seperti motor balap.

"Dengan pendinginan sempurna, otomatis silinder jadi lebih awet, tidak mudah aus dan hemat penggunaan oli.Apalagi bahannya lebih ringan sehingga mampu meredam suara berisik mesin. Teknologi Diacil Sylinder ini mengadopsi teknologi motor balap Yamaha sehingga menghasilkan performa yang luar biasa," jelas Rey Belchy, Promotions Yamaha di sela-sela launching XEON RC.

XEON RC semakin mantap kinerja mesinnya karena dipadu dengan forged piston. Piston ini dibuat dengan system tempa (forging). Keunggulannya memiliki ketahanan yang tinggi dibanding piston konvensional. Ini adalah teknologi motor balap yang diaplikasikan ke matic. Teknologi ini hanya dimiliki oleh Yamaha dan Indonesia adalah Negara pertama yang menggunakannya.

XEON RC juga telah menggunakan teknologi injeksi Yamaha atau YMJET-FI.Dengan teknologi ini, maka performa produk terbaru Yamaha ini mampu meningkat hingga 8% dan bakar bisa hemat hingga 20%. Terbukti kan? XEON RC keren penampilannya, cepat akselerasinya dan canggih teknologinya.(*)

Para pengunjung memadati Mall Ciputra menyaksikan produk baru Yamaha Xeon RC.

Berlomba memotret model cantik bersama Yamaha Xeon RC.

Salah satu atraksi pada perkenalan sepeda motor Yamaha Xeon RC.

Blusukan Bupati Kendal

# Hindari Laporan ”Asal Bunda Senang”

**BEBERAPA** bulan terakhir, kata ”blusukan” tiba-tiba menjadi sangat populer di telinga kita. Harus diakui, peran Jokowi sebagai pemicu sangat kental dalam hal ini.

Fenomena itu menjadi semakin menarik ketika Presiden SBY melakukan hal serupa.

Kalau boleh jujur, sejak tahun 2011 manajemen blusukan telah dilakukan oleh Bupati Kendal, dr Widya Kandy Susanti MM CD. Meskipun diberi istilah “jelajah desa”, esensinya tetap sama, bertemu langsung dengan rakyat dan melihat keadaan di lapangan.

*Ya*, sejak 2011 silam, Bupati Kendal telah melakukan kunjungan ke 286 desa. Setiap jelajah desa, Bupati mengunjungi lima desa. Bahkan, dia menginap di desa yang dikunjungi pada malam hari. Sementara itu, saat Bupati turun ke desa-desa, Wabup Muh Mustamsikin diberi mandat untuk ”jaga gawang”. Kendati harus jaga gawang, kebijakan tetap di tangan Bupati.

Dengan caranya sendiri, Bupati menegaskan pentingnya menghindari laporan-laporan yang bersifat ”asal bunda senang” atau ABS. Kita merasa perlu untuk mengaitkan budaya laporan ABS itu dengan kebiasaan yang dibangun oleh Bupati Kendal. Secara aktif, ia turun ke lapangan untuk mengecek berbagai realitas di tingkat rakyat. Mulai dari infrastruktur jalan pedesaan, kondisi sejumlah saluran irigrasi, potensi unggulan desa serta berbagai pernik permasalahan di lapangan. Secara tidak langsung, ia tengah mendekonstruksi budaya ABS.

Lewat blusukan, Bupati Widya tidak hanya mencari inspirasi dari rakyat dan mewujudkannya untuk rakyat. Tetapi, dia juga berpotensi memperbaiki birokrasi yang cenderung malas dan tidak memosisikan diri sebagai abdi rakyat.

**Potensi Wilayah**

Jujur saja, potensi wilayah pedesaan Kendal belum dikembangkan secara optimal, sehingga pergerakan ekonominya berjalan lamban. Sumber daya alam dan manusia sebenarnya berlimpah, tetapi ibarat intan belum digosok secara benar dan serius, sehingga belum menimbulkan dampak cukup berarti.

Sebagai daerah yang sebagian besar penduduknya menggantungkan mata pencahariannya pada bidang pertanian dan perkebunan, Kabupaten Kendal memiliki komodoti tanaman buah-buahan dan tanaman hias yang sangat layak untuk dimajukan.

Pisang raja bulu di Patebon, selama ini, telah merambah berbagai supermarket dan daerah lain. Hal itu perlu ditangani lebih serius. Jambu merah di Sukorejo, salak pondoh khas Patean yang lebih tebal dan berair, serta anggrek tri color yang ada di lereng Gunung Perahu di Sukorejo, merupakan komoditas yang sangat menjanjikan untuk dikembangkan serta memerlukan manajemen produksi serta pemasaran yang profesional.

Belum lagi, pemindangan ikan di Rowosari, kerupuk rambak di Pegandon, pengolahan bandeng tanpa duri di Wonorejo, pengasapan ikan di Cepiring, semua itu layak di buat klaster usaha.

Berpijak dari kenyataan itu, dalam siklus perencanaan, pengorganisasian, pelaksanaan, dan pengontrolan (*planning, organizing, actuating, controlling*), *blusukan* hanya merupakan bagian sangat awal dari proses perencanaan dan sangat akhir dari pengontrolan. Ia menjadi masukan awal untuk menyusun rencana sekaligus bagian akhir untuk melihat hasil di lapangan. (**Joko Suprayoga**, *PNS di Pemkab Kendal-64*)

Joko Suprayoga

***BLUSUKAN BUPATI** : Ketika blusukan ke Desa Plososari, Kecamatan Patean, Bupati Widya turun tangan melakukan inseminasi buatan untuk menghasilkan bibit sapi unggul.(64)*

## Tutor PAUD Belajar Bareng

**SEBANYAK** 20 orang yang berprofesi sebagai tutor pada sejumlah Pendidikan Anak Usia Dini (PAUD) di Kabupaten Grobogan mengikuti acara Belajar Bareng di Taman Pintar 199, Jalan Harjuna IV Nomor 12 Simpanglima, Purwodadi, kemarin.

Dalam kegiatan itu, peserta dibimbing oleh Bunda Galuh Kartika SKM, guru TK Belia Semarang, yang juga mahasiswi Pascasarjana Fakultas Sains Psikologi Unika Semarang.

Pengelola Taman Pintar 199, Dwi Apriyanty atau yang akrab dipanggil Bunda Yanty mengatakan, meskipun sudah menjadi guru, tidak berarti sudah tidak perlu lagi belajar. Untuk meningkatkan kualitas pendidikan serta optimalisasi penanaman ilmu pengetahuan kepada anak didik, maka diperlukan *sharing* (berbagi pengalaman) antar tutor PAUD, dan meningkatkan kualitas pengetahuannya dengan belajar bersama. Terlebih lagi, dilakukan dengan bimbingan dari orang yang lebih ahli dalam bidang tersebut.

”Belajar bareng ini rencananya akan kami gelar rutin. Tujuannya, peningkatan metode pngajaran serta proses transfer ilmu pengetahuan kepada anak didik,” katanya. (**Dheky Kenedi**, *warga Kabupaten Grobogan*-64)

## 40 Dosen FTIK USM Ikuti Pelatihan Penelitian

**SEMARANG** - Sebanyak 40 dosen FTIK Universitas Semarang (USM) mengikuti Pelatihan Penyusunan Laporan Penelitian dan Pengabdian kepada Masyarakat di kampus USM Jl Soekarno-Hatta, baru-baru ini.

Narasumber adalah Ketua Lembaga Penelitian dan Pengabdian kepada Masyarakat (LPPM) USM, Dr Wyati Saddewisasi, dan Sekretaris LPPM, Ir Sudjatinah MSi.

Menurut Wyati, tugas utama dosen adalah mentransformasikan, mengembangkan, dan menyebarluaskan ilmu pengetahuan, teknologi, dan seni melalui pendidikan, penelitian, dan pengabdian kepada masyarakat.

Setiap dosen harus melakukan penelitian karena untuk meningkatkan kapasitas intelektual, kualitas bahan ajar, serta menerapkan hasil penelitian dalam rangka modernisasi/madanisasi masyarakat.

”Ditjen Dikti mendorong para dosen dan mahasiswa untuk melakukan penelitian. Selain itu, juga mendorong meningkatkan kemampuan perguruan tinggi dalam pengelolaan penelitian,” ujarnya.

Ketua Panitia, Vensy mengatakan, tujuan kegiatan itu untuk mendorong para dosen muda agar lebih aktif dalam melakukan penelitian dan pengabdian kepada masyarakat. Dia berharap, setiap dosen FTIK melakukan penelitian dan pengabdin kepada masyarakat minimal satu kali dalam satu semester. (**Ahmad M** MPd, *dosen USM - 64*)

Ahmad M

***SAMPAIKAN MATERI :** Dr Wyati Saddewisasi menyampaikan materi dalam Pelatihan Penyusunan Penelitian dan Pengabdian kepada Masyarakat di kampus Universitas Semarang Jl Soekarno-Hatta, baru-baru ini.(64)*

## Forkompinda-SKPD Olahraga Bersama

**JAJARAN** Forum Komunikasi Pimpinan Daerah (Forkompinda) dan seluruh kepala Satuan Kerja Perangkat Daerah (SKPD) Kabupaten Kendal mengikuti olahraga bersama di GOR Bahurekso, belum lama ini. Kegiatan itu untuk menjalin silaturahmi antarinstansi.

Dalam kesempatan itu, turut serta Wabup Muh Mustamsikin, Dandim Letkol Inf Tyas Koesharjadi, Wakapolres Kompol Maesa Soegriwo, Ketua PN Didik Budi Utomo serta Kajari Sigit Prayitno.

Adapun cabang olahraga yang dilaksanakan di antaranya, senam, futsal, bulu tangkis, dan tenis meja. Para anggota Forkompinda ikut ambil bagian di semua cabang olahraga. Sementara, para kepala SKPD tak kalah antusiasnya mengikuti pertandingan itu.

Semua cabang olahraga yang dipertandingkan bersifat *friendly games*, lebih mengutamakan sebagai penyegaran dan hiburan semata.

Namun para peserta tetap bersemangat dan tak kenal lelah berjibaku dan berolah fisik. Kegiatan olahraga tersebut dihibur dengan organ tunggal dan disediakan aneka kudapan. Wabup Muh Mustamsikin mengatakan, kegiatan olahraga tersebut digelar untuk memupuk kerja sama yang telah terjalin serta mempererat tali persaudaraan untuk mendukung jalannya pemerintahan dan proses pembangunan di Kabupaten Kendal.

”Saya berharap, kegiatan seperti ini bisa dilakukan secara rutin dan berkesinambungan,” katanya. (**Rasyid Ridho**, *warga Kabupaten Kendal-64*)

## Minimalkan Konflik dengan Digester

**KOMUNITAS** Dipo, merupakan akronim dari Komunitas Diponegoro, yang beranggotakan beberapa mahasiswa Undip. Mereka memiliki latar belakang jurusan yang berbeda seperti sains, sosial dan teknik.

Awalnya, komunitas ini terdiri dari enam orang Ikatan Mahasiswa Muhammadiyah (IMM) Ibnu Sina Undip yang mengikuti sebuah workshop di IAIN Walisongo Semarang. Workshop itu diselenggarakan oleh *International Centre Islam of Pluralism* (ICIP), yang sedang mengkampanyekan antikekerasan pada mahasiswa. Di dalam workshop itu, juga diadakan lomba proposal dengan tema antikekerasan dan proposal dari Komunitas Dipo terpilih untuk didanai.

Kegiatan yang ditulis Komunitas Dipo dalam proposal itu ialah membuat digester di Dusun Tanom, kota Salatiga. Pembuatan digester bertujuan mengharmoniskan masyarakat yang berbeda agama. Komunitas Dipo mengajak semua elemen warga untuk bersama membuat digester. Awalnya Komunitas Dipo akan membuat dua buah digester yang dapat menyuplai gas untuk dua sampai tiga rumah. Ini hanya sebagai pancingan kepada warga agar nantinya semua kotoran sapi tersebut dapat dimanfaatkan untuk gas, sehingga limbah yang awalnya menimbulkan masalah dapat bermanfaat bagi warga itu sendiri.

**Terjunlah ke Masyarakat**

Ketua Komunitas Dipo, Ilham Jabbar Prabowo, mahasiswa D3 teknik kimia mengatakan, seharusnya mahasiswa jangan hanya melulu berpolitik, tapi terjunlah ke masyarakat. Karena kebanyakan mahasiswa sekarang hanya sibuk berorgnisasi namun tidak peka terhadap lingkungan.

Digester merupakan suatu cara yang dapat mengubah limbah mejadi sesuatu yang dapat dimanfaatkan. Salah satu contohnya, ialah mengubah kotoran sapi menjadi gas metana sebagai pengganti LPG yang dapat digunakan untuk memasak.

Digester diletakkan dalam sebuah lubang yang kemudian diberi kotoran sapi yang nantinya akan menghasilkan gas metana. Selain gas metan, sisa kotoran yang ada di dasar digester dapat dijadikan pupuk yang kualitasnya lebih baik dari pada kotoran yang langsung dijadikan pupuk. (**Muhammad Irzal Adiakurnia**, *mahasiswa FISIP Undip-64*)

Muhammad Irzal Adiakurnia

***BERDIALOG DENGAN WARGA** : Komunitas Dipo berdialog dengan warga Desa Tanom, Salatiga, mengawali pembuatan digester. (64)*

## SMA Teuku Umar Tambah Mulok Desain Grafis

***Sri Suwarni***

**TIGA** tahun sudah SMA Teuku Umar Semarang dipimpin Dra Hj N Sri Suwarni, alumnus IKIP Semarang (sekarang Unnes). Pada 1985, dia mengaku beban tugas yang diembannya berat karena harus melanjutkan tugas pendahulunya meningkatkan prestasi, serta memperbaiki kekurangan yang ada.

”Namun saya yakin dengan sumber daya yang ada di SMA Teuku Umar, program yang saya laksanakan berjalan dengan baik,” katanya.

Beberapa tugas yang saya kembangkan sebagai kepala sekolah di antaranya menambah muatan lokal (milok) desain grafis, mengembangkan ekstra kurikuler Alquran, dan teknologi jaringan komputer (TJK). Selaina itu, juga memperbaiki fasilitas belajar mengajar, meningkatkan ketrampilan dan kewirausahaan.

Yang tak kalah pentingnya adalah menciptakan pencitraan sekolah yang baik di mata masyarakat, sebagai sekolah yang berlabel Rintisan Sekolah Kategori Mandiri (RSKM). Tujuannya, lulusan sekolahnya memiliki nilai plus dan berkarakter. Hasilnya tiga tahun terakhir ini, siswa-siswinya selalu lulus 100%.

Kemudian, lanjut dia, dari lulusan tersebut berhasil melanjutkan ke jenjang pendidikan tinggi negeri maupun swasta, Akademi Militer, Akademi Kepolisian dan ke dunia kerja lainnya. Prestasi lainnya yang telah di ukir dan terus akan dikembangkan adalah olahraga futsal.

”Banyak prestasi diraih. Untuk meringankan biaya sekolah disediakan berbagai beasiswa,” tambahnya. (**Hanggoro**, *tim Pencitraan Prestasi Siswa-64*).

Rosyid Ridho

***BAWA BOLA :** Wakil Bupati Muh Mustamsikin membawa bola dalam laga futsal yang diikuti Forkompinda di GOR Bahurekso. (64)*

Kirim berita dan foto kegiatan warga ke alamat email: **birokota@yahoo.com** atau **desksemarangmetro@gmail.com**

## greget warga

**DALAM** rangka mengasah kemampuan menghitung, sebanyak 60 murid TK Hj Isriati Moenadi Ungaran, diajak mengunjungi Swalayan Ramai Ungaran, baru-baru ini.

Mereka dilatih berbelanja sesuai kebutuhan atau sesuai uang yang dibawa.

Kepala TK Hj Isriati Moenadi, Riagni SW, mengatakan, semua murid mendapat sejumlah uang dari sekolah dengan nominal tertentu. Lalu, mereka diminta membelanjakan alat tulis.

”Anak-anak diajari belanja sesuai kebutuhan. Setelah belanja, mereka membuat kelompok agar menghitung jumlah belanjaan apakah melebihi atau kurang dari uang yang dibawa,” kata Riagni.

Para murid TK tersebut dipandu tujuh guru. Sebanyak 60 anak tersebut antusias mengikuti program belajar luar kelas yang digelar tiap tahun tersebut.

”Selain diajak ke swalayan, para murid juga diajak belajar ke instansi atau lembaga lain seperti Kantor Pos, Masjid Agung, Bandara Ahmad Yani, dan objek edukatif lainnya,” jelas Riagni. (**Rony Yuwono**, *warga Kabupaten Semarang-64*)

## *Asah Kemampuan Menghitung, Anak TK Belajar di Swalayan*

Rony Yuwono

***KUNJUNGAN :** Anak-anak TK Hj Isriati Moenadi Ungaran mengunjungi di Swalayan Ramai Ungaran, baru-baru ini. (64)*

# Solo Harus Bayar Retribusi

SM/Yusuf Gunawan

***MENULIS PESAN :*** *Warga Solo bergantian menulis pesan untuk memberi semangat pada warga Jakarta yang terkena banjir pada poster besar saat CFD di Jalan Slamet Riyadi, Minggu (20/1).(50)*

## Pemprov: Umbul Ingas ABT

**SOLO** - Pemprov Jateng menilai, status air Umbul Ingas, Desa Cokro, Kecamatan Tulung, Kabupaten Klaten, yang selama ini dimanfaatkan PDAM Kota Surakarta merupakan air bawah tanah. Untuk itu, diperlukan bagi hasil atas pemanfaatan air di lokasi tersebut.

Hal itu dikatakan Sekretaris Daerah (Sekda) Jateng, Hadi Prabowo, saat dijumpai usai Peringatan Maulid Nabi Muhammad SAW di Wisma Batari, Sabtu (19/1).

"Statusnya air (bawah) tanah. Karena itu perlu bagi hasil antara Pemkab Klaten dan Pemkot Surakarta. Pemkab memiliki air tersebut dan Pemkot memberikan retribusi (atas pemanfaatan air, Red)," terang dia.

Sekda tidak merinci definisi air bawah tanah yang dimaksud. Namun ia menegaskan, saat ini Pemprov baru mengkaji rancangan kesepakatan kerja sama antara kedua pemerintah daerah (pemda). "Ini (kesepakatan kerja sama) baru kami bicarakan. Mediasinya kan sudah pernah dilakukan di tingkat provinsi."

**Mediasi**

Seperti diketahui, status air di Umbul Ingas menjadi salah satu titik krusial dalam konflik Pemkot dan Pemkab, terkait tunggakan retribusi pemanfaatan umbul tersebut selama tahun 2012. Pemkot menilai, status air Umbul Ingas merupakan air permukaan, sehingga yang berwewenang menarik retribusi atas pemanfaatannya adalah Pemprov. Adapun Pemkab bersikukuh, status air tersebut merupakan air bawah tanah, sehingga Pemkab berhak menarik retribusi atas pemanfaatan sumber air itu.

Lebih lanjut Sekda menerangkan, Pemprov juga berencana untuk kembali memediasi kedua pemda. Hal ini diperlukan guna menemukan solusi terbaik atas persoalan tersebut.

"Yang penting (pemerintah) provinsi menjamin, warga Solo tidak akan kekurangan air karena persoalan ini," tegas dia.

Di sisi lain, pernyataan Hadi tersebut juga secara tidak langsung merevisi pernyataan Gubernur Bibit Waluyo, awal pekan lalu. Saat itu, Gubernur memilih menyerahkan penyelesaian persoalan itu kepada kedua pemda. "Sudah ada wali kota dan bupatinya. Ya biar diurus mereka," kata dia. (H73-50)

# Warga Doakan Banjir Jakarta Lekas Usai

## Beri Dukungan Jokowi lewat Poster

**SOLO -** Musibah banjir di Ibu Kota Jakarta membuat warga Kota Solo ikut prihatin. Saat Car Free Day (CFD) di Jalan Slamet Riyadi Minggu (20/1) pagi, warga berdoa dan menuliskan pesan melalui poster.

Sejak mantan Wali Kota Surakarta, Joko Widodo (Jokowi) yang merupakan putra asli Kota Bengawan menjadi Gubernur DKI Jakarta, hubungan emosional antara warga Solo dan Jakarta terbangun. Melalui poster putih ukuran 3x4 meter, warga beramai-ramai membubuhkan pesan simpatik dan semangat pada warga Jakarta dan Jokowi. Sebelumnya, warga memanjatkan doa bersama-sama, agar tetap diberi ketegaran dan musibah banjir cepat usai.

Isi poster yang diberi tema Solo Berduka Banjir Jakarta, bermacam-macam. Di antaranya Semoga Diberi Kekuatan untuk Jakarta, Jangan Banjir Lagi Ya... dan Jangan Buang Sampah Sembarangan, Biar Banjir Tak Terulang.

Seorang warga Sri Mulyadi (55), mengaku tergerak ikut dalam acara tersebut. Menurut warga Kauman, Pasarkliwon itu, dia mendoakan agar musibah yang telah menelan jiwa itu segera selesai. "Semoga Pak Jokowi kuat agar warga juga kuat," katanya semangat.

Seorang warga lainnya, Prameswari (34), menyatakan keprihatinannya atas kejadian banjir yang melumpuhkan Ibu Kota selama beberapa hari ini. Setelah Jokowi menjadi orang nomor satu di DKI Jakarta, seakan Jakarta selalu di hati.

**Lihat Perkembangan**

"Jadi dari kemarin saya ingin rasanya melihat perkembangan di Jakarta. Kasihan kemarin sempat lihat Pak Jokowi yang tampak capek memimpin evakuasi," jelas dia.

Begitu juga Sholihatun Nissa (19). Mahasiswi Universitas Sebelas Maret (UNS) Surakarta asal Jakarta itu pun ikut membubuhkan pesan. Dia menulis Semangat Pak Jokowi yang Memimpin Jakarta. Setelah Jokowi memimpin Jakarta, seakan Solo menjadi kota tak tergantikan setelah Ibu Kota tersebut sehingga hubungan batin begitu kuat.

"Sebisa saya mendoakan dari jauh untuk warga Jakarta. Insyallah diberi kesehatan, keselamatan serta segera kembali seperti biasanya," harap Nissa.

Penggagas acara itu, Presiden Komunitas Republik Aeng Aeng, Mayor Haristanto mengatakan, kegiatan tersebut untuk memberikan semangat pada warga Solo dan Jokowi. Dengan doa dari Solo, dia berharap kondisi Jakarta kembali normal. Banjir besar itu, diharapkan tidak kembali terulang meskipun cuaca terus memburuk.

"Dari Solo untuk Jakarta kita. Semoga doa dan pesan dari warga Solo mampu membuat warga di sana bangkit," ungkap dia. (H80-50)

# Bantuan Banjir Pemkab Dilepas

SM/Merawati Sunantri

***BANTUAN BANJIR*** *: Ketua DPP PDIP Puan Maharani melepas dua truk bantuan dari Pemkab Klaten untuk korban banjir Jakarta di rumah dinas bupati, Minggu (20/1).(50)*

**KLATEN** - Pemkab Klaten melalui Badan Penanggulangan Bencana Daerah (BPBD) mengirimkan bantuan untuk korban banjir di Jakarta, Minggu (20/1). Bantuan 6 ton beras, mi instan, biskuit dan air mineral yang diangkut dengan dua truk itu dilepas Bupati Sunarna dan Ketua DPP PDIP Puan Maharani.

Pelepasan bantuan tersebut dihadiri Bupati Sunarna, Wakil Bupati Sri Hartini, Ketua DPC PDIP yang juga Ketua DPRD Klaten Agus Riyanto serta pengurus DPC dan segenap anggota Fraksi PDIP Klaten. Selain itu, Plt Sekda Sartiyasto dan para pimpinan SKPD juga menghadiri kegiatan itu.

"Banjir yang membuat ibukota lumpuh itu sangat mempengaruhi kehidupan masyarakat kecil. Ini merupakan wujud kepedulian Pemkab Klaten pada saudara-saudara di Jakarta yang sedang kena musibah. Saat ini, di sejumlah daerah banjir belum surut terutama di Jakarta Utara dan barat," kata Puan.

Kepala BPBD Klaten, Sri Winoto mengatakan bantuan akan dikawal mobil BPBD dan sejumlah relawan Klaten sampai ke Jakarta. Bantuan akan diserahkan kepada BNPB dan selanjutnya akan didistribusikan ke lokasi yang membutuhkan. Kemungkinan, bantuan akan diarahkan ke daerah Pluit, Jakarta Utara yang masih tergenang.

Sayangnya, bantuan yang pengadaannya mendadak itu belum diketahui nilainya. Dananya berasal dari sejumlah pos anggaran, antara lain dari dana siap pakai yang ada dalam APBD Kabupaten Klaten 2013 dan sisa bantuan masyarakat untuk korban erupsi Gunung Merapi tahun 2010 silam.

Bupati Sunarna berharap dengan bantuan dari masyarakat Klaten bisa meringankan beban korban bencana banjir yang melanda Jakarta. Dia sadar bantuan yang diberikan nilainya kecil dibandingkan kebutuhan yang diperlukan. Apalagi berdasarkan perkiraan, banjir masih akan terjadi hingga Februari mendatang.(F5-50,47)

## Rencana Pendirian Museum Keris

# Desain Bangunan Perlu Direvisi

**SOLO -** Desain awal bangunan Museum Keris direvisi. Hal itu dilakukan mengingat permohonan dana pembangunan yang diajukan Pemkot Surakarta kepada pemerintah pusat, tidak sesuai dengan realisasi pengucuran anggaran.

"Kementerian Pendidikan dan Kebudayaan (Kemendikbud) hanya mengalokasikan dana sekitar Rp 10 miliar. Sementara kami mengajukan permohonan dana sebesar Rp 35 miliar. Otomatis, kami harus menyesuaikan desain awal bangunan yang sempat disusun, dengan anggaran yang tersedia," ungkap Kepala Dinas Tata Ruang Kota (DTRK), Ahyani, kemarin.

Diterangkan, revisi tersebut bakal meliputi penyesuaian desain tata letak dan ukuran bangunan museum. Namun Ahyani tidak bersedia membeberkan desain yang dimaksud. "Yang jelas, ukuran bangunan tidak bisa seperti rencana semula. Kami belum bisa memastikan, luas pengurangannya seberapa."

Seperti diketahui, tahun lalu, Pemkot mengajukan permohonan dana pembangunan Museum Keris kepada Kemendikbud. Bangunan tersebut direncanakan berdiri di lahan di sisi selatan kawasan Sriwedari. Di lahan tersebut berdiri bangunan bekas RSJ Mangunjayan, bekas gedung Dinas Kependudukan dan Catatan Sipil (Dispendukcapil) dan gedung Organisasi Amatir Radio Indonesia (Orari). Pendirian Museum Keris tersebut bertujuan untuk menguatkan keberadaan Solo sebagai kota budaya.

**Prioritas**

Ahyani menegaskan, kendati harus disesuaikan dengan anggaran, namun pihaknya tetap akan memasukkan prioritas bagian bangunan museum dalam revisi rancangan tersebut.

"Gedung setinggi empat lantai masih tetap kami pertahankan. Ruang pameran, perpustakaan, *workshop* dan tempat penyimpanan keris juga tetap dibangun," kata dia.

Revisi desain tersebut juga akan dikonsultasikan dengan Kemendikbud, mengingat pihak kementerian meminta bentuk bangunan Museum Keris nantinya bisa mengadopsi usulan mereka.

"Desain dan *landscape* bangunan harus selaras dengan bangunan bekas RSJ Mangunjayan. Apalagi bangunan eks RSJ tersebut sudah ditetapkan sebagai bangunan cagar budaya (BCB)," terang Ahyani.

Sementara itu Wali Kota FX Hadi Rudyatmo mengatakan, pekan ini Pemkot bakal menemui pihak kementerian, guna berkoordinasi terkait revisi desain bangunan museum. Hasil koordinasi tersebut akan membantu Pemkot menyusun *detail engineering design* proyek pembangunan museum.

"Siapa tahu hasil koordinasi tersebut bisa memunculkan konsep bangunan yang memiliki ciri khas tertentu. Yang jelas, kami hanya akan mengurangi kuantitas bangunan, sementara rencana pembangunan museum itu terus berjalan," kata pria yang biasa disapa Rudy ini. (H73-50)

**Rencana Pendirian Museum Keris**

**Letak :** di lahan eks RSJ Mangunjayan, Sriwedari

**Tujuan :** menambah ikon budaya di Kota Solo

**Anggaran :** Rp 10 miliar (APBN)

**Tinggi bangunan :** empat lantai

**Fasilitas :** ruang pameran, perpustakaan, *workshop*, tempat penyimpanan keris

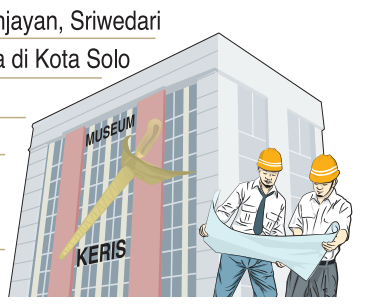


Sumber : diolah dari wawancara (H73)

# Boyolali Menang, Karanganyar-Klaten Tanpa Gol

## Prakualifikasi Porprov

**BOYOLALI -** Kericuhan terjadi pada laga tim sepak bola Boyolali versus Sragen di Stadion Pandanarang dalam prakualifikasi Porprov Grup B wilayah eks Karesidenan Surakarta, Minggu (20/1). Adu pukul di penghujung pertandingan membuat wasit Suwanto mengusir pemain Sragen, Tri Agung Fajar dan kiper Boyolali, Haryono pada menit 89.

"Kericuhan dipicu takling keras pemain Sragen di area depan gawang kami. Karena saling tidak terima, pemain kedua tim langsung ribut hingga terjadi adu pukul," kata manajer tim tuan rumah Boyolali, Sunarno, usai laga.

Sebelumnya, seorang pemain tuan rumah juga diusir ke luar lapangan dalam pertandingan yang berlangsung keras tersebut. Ardianto kena kartu merah menit 75, setelah sebelumnya dia mendapat dua kartu kuning.

**Tanpa Gol**

"Memang laga kali ini tak hanya disiram hujan sepanjang babak pertama, tapi juga hujan kartu. Total ada lima kartu kuning bagi tim kami dan empat kartu kuning bagi tim Sragen," tambah Sunarno.

Sementara itu babak seleksi sepak bola Pra Porprov antara Klaten melawan Karanganyar berakhir tanpa gol, Minggu (20/1). Pertandingan yang berlangsung di Stadion Trikoyo, Klaten itu berlangsung kurang maksimal karena lapangan tergenang air akibat hujan lebat yang turun sebelumnya.

Kesebelasan Klaten yang diasuh Pelatih Daryanto terus berupaya menggempur benteng pertahanan tim tamu sejak menit-menit awal. Namun, barisan pertahanan Karanganyar dan penjaga gawang Bagas Aji berhasil mempertahankan gawangnya tetap perawan sampai pertandingan berakhir.

Hal serupa dilakukan tim tamu, namun serangan bertubi-tubi itu tak satu pun yang berbuah gol berkat penyelamatan yang dilakukan kiper tuan rumah Wahyu Tri Royani. Sayangnya, kondisi lapangan yang tergenang membuat pertandingan tak maksimal. Umpan-umpan kadang melenceng akibat terkena genangan.

"Hasil imbang di kandang cukup mengecewakan, karena dalam pertandingan terdahulu kami kalah 0-1. Seleksi masih menyisakan satu pertandingan, kami harap bisa meraih kemenangan," kata pelatih Klaten Daryanto. Tampak Ketua Umum KONI Otto Saksono dan Sekretaris KONI Tarmuji hadir menyaksikan pertandingan.

Pertandingan yang dipimpin wasit Heri Muryanto dari Magelang itu berlangsung keras. Sempat terjadi beberapa insiden selama pertandingan, bahkan nyaris terjadi aksi pukul di babak kedua, namun berhasil dilerai. Selama pertandingan, wasit mengeluarkan tiga kartu kuning, dua untuk pemain tuan rumah dan satu untuk pemain Karanganyar. (D11,F5-50)

SM/dok

***LAPANGAN BERAIR*** *: Pertandingan sepak bola Pra Porprov antara Klaten melawan Karanganyar berlangsung di Stadion Trikoyo Klaten yang tergenang air, Minggu (20/1).*

SUARA MERDEKA
PEREKAT KOMUNITAS JAWA TENGAH

# Batik Mendunia, Limbah Diabaikan

Foto SM/Burhan

***MODEL BATIK:*** *Seorang turis mengamati aneka model busana batik di IBC & Craft Wiradesa. (49)*

| Lokasi | unit usaha | tenaga kerja | produksi/ tahun |
|---|---|---|---|
| Landungsari | 19 | 298 | 5865 kodi |
| Kergon | 31 | 658 | 295.358 kodi |
| Kauman | 31 | 508 | 480.726 kodi |
| Krapyak Lor | 12 | 95 | 5.595 kodi |
| Degayu | 18 | 483 | 2.160 kodi |
| Pabean | 18 | 167 | 19.215 kodi |
| Kradenan | 54 | 467 | 32.575 kodi |
| Buaran | 30 | 191 | 9.820 kodi |
| Jenggot | 29 | 503 | 10.382 kodi |
| Banyurip Alit | 25 | 244 | 49.120 kodi |
| Banyurip Ageng | 27 | 365 | 19.420 kodi |
| Pasirsari | 79 | 1.189 | 115.533 kodi |
| Tegalrejo | 29 | 586 | 32.288 kodi |
| Pringlangu | 44 | 465 | 33.904 kodi |
| Tirto | 37 | 573 | 25.618 kodi |
| Medono | 19 | 298 | 10.275 kodi |

Pesatnya industri batik di Kabupaten dan Kota Pekalongan menyisakan masalah, yaitu belum optimalnya pengolahan limbah. Belum semua sentra IKM batik memiliki sarana Instalasi Pengolahan Air Limbah (IPAL).

**PEMERINTAH** daerah terus berupaya menangani masalah itu. Pemkab Pekalongan membangun IPAL di Simbang Kulon Buaran didanai APBD Provinsi. Pengendalian limbah juga dilakukan dengan memberikan pemahaman produksi batik ramah lingkungan, seperti dilaksanakan Perkumpulan Ekonomi Indonesia-Jerman (Ekonid) dalam program *Clean Batik Initiative* atau batik bersih. Pengrajin diajak menerapkan tata cara produksi ramah lingkungan dengan menggunakan pewarna alami.

Sementara di Kota Pekalongan tahun ini, KLH Kota Pekalongan memfasilitasi pembuatan IPAL batik rumah tangga delapan unit di Kelurahan Kradenan. Pemerintah Kota Pekalongan mencanangkan Kelurahan Kradenan sebagai kampung IPAL juga mencanangkan Prokasih (program kali bersih) dan Superkasih (surat pernyataan kali bersih). Perusahaan yang belum memiliki IPAL akan diminta untuk menandatangani surat pernyataan tentang komitmen tidak mengotori sungai atau Superkasih. Bagi perusahaan yang membuang limbah tanpa diolah mendapat sanksi, mulai dari administrasi hingga penutupan usaha. **(M Burhan, Isnawati-49)**

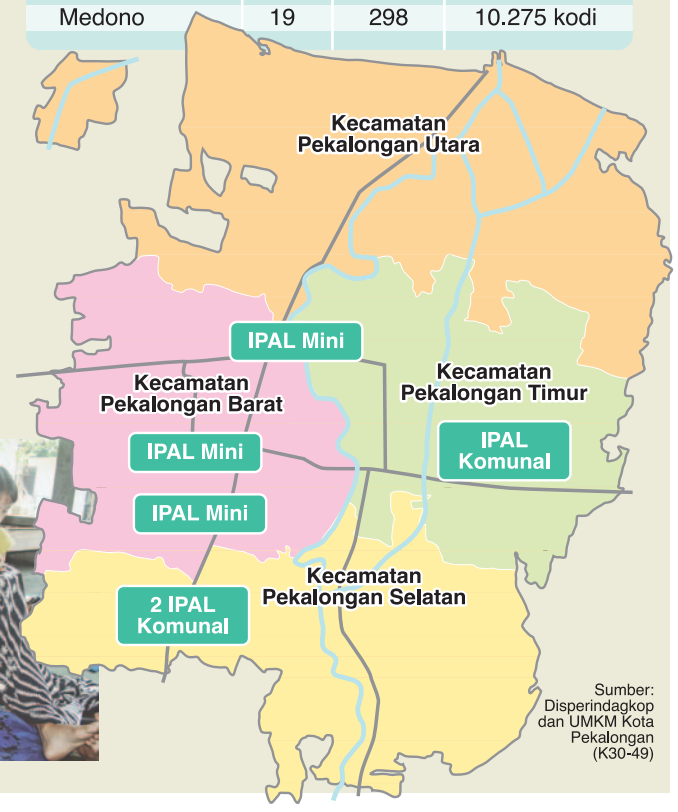


Sumber: Disperindagkop dan UMKM Kota Pekalongan (K30-49)

# PDAM Kurang Koordinasi

**BUMIAYU -** Rencana pemanfaatan Tuk Mubasiroh di Desa Plompong,Kecamatan Sirampog, Brebes, sebagai air baku PDAM tidak berjalan mulus. Sebab, sosialisasi yang dilakukan oleh PDAM bersama Forum Pelanggan Air Bersih Brebes (Forpambes) kepada masyarakat desa setempat, Jumat (18/1) belum membuahkan hasil maksimal.

Selain itu, Serikat Karyawan Perhutani DPD Pekalongan Barat melalui surat nomor 03/D-SP/DPD/PKB/I/2013 tertanggal 16 Januari yang ditujukan ke PDAM dan Forpambes juga menolak keras rencana pertemuan (sosialisasi) pemanfaatan Tuk Mubasirah dengan alasan belum ada koordinasi dengan manajemen Perhutani KPH Pekalongan Barat.

"Sosialisasi tetap dilaksanakan dengan Serikat karyawan Perhutani ikut hadir di dalamnya. Namun dalam pemaparannya, serikat karyawan kurang merespons pemanfaatan Tuk Mubasiroh bahkan cenderung menolak. Sosialisasi akhirnya bubar tanpa menghasilkan keputusan apapun," kata Ketua Forpambes M Jamil, Minggu (20/1).

Dijelaskan, rencana pemanfaatan Tuk Mubasiroh bermula dari kesulitan 1.300 pelanggan di Desa Dukuhturi dan Bumiayu akibat penurunan debit Tuk Podol.

Berikutnya, hasil musyawarah pemanfaatan Tuk Podol yang dipimpin Bupati Hj Idza Priyanti memutuskan PDAM harus mencari sumber air baku PDAM.

"Bermula dari itulah, kami menjembatani antara PDAM dengan masyarakat pemanfaat Tuk Mubasiroh. Pada survei awal warga sebenarnya menyambut positif rencana ini," kata Jamil seraya menyatakan undangan sosialisasi juga ditembuskan ke Administratur KPH Pekalongan Barat.

Plt Direktur PDAM Sritono AP menyatakan PDAM tidak pernah berniat meninggalkan Perhutani.

"Setelah masyarakat desa setuju, kami melangkah ke Perhutani. Buat apa Perhutani mengizinkan, tetapi masyarakat di bawah menolak," ujarnya.

**Disayangkan**

Pegiat LSM Pelita Bangsa Sholahudin Asro menyayangkan sikap Sekar Perhutani.

Menurut pendapatnya, Perhutani apalagi serikat karyawan tidak memiliki kapasitas dan kapabilitas untuk menolak atau menghalang-halangi rencana (sosialisasi) pemerintah daerah yang akan memanfaatkan Tuk Basiroh untuk kepentingan masyarakat, terkait kekurangan air pelanggan PDAM.

"Perhutani hanya memiliki hak pengelolaan lahan yang hubungannya dengan tegakkan. Kekayaan di dalamnya seperti air, emas, atau lainnya menjadi kewenangan Kementerian ESDM," ujar anggota Tim Sosialisasi Tuk Suci SPAM Bregas itu.

Kepala BKPH Paguyangan Sukendar menyatakan secara prinsip Perhutani berkomitmen membantu kebutuhan air masyarakat.

Hanya saja tahapannya harus dilakukan dengan benar. "Masalah ini saya kira hanya soal komunikasi dan koordinasi saja. Kesannya PDAM ingin melangkah sendiri," kata dia. (H51-49,47)

# Anggota DPRD Diusir saat Ikuti Kirab Hari Jadi

**BREBES -** Kirab budaya memperingati hari jadi Kabupaten Brebes Ke-335 yang secara umum berjalan sukses, Minggu (20/1), sempat dikotori sedikit kekisruhan. Itu menyusul adanya pengusiran seorang anggota DPRD Kabupaten Brebes, Waidin oleh oknum yang mengatasnamakan keluarga Bupati Brebes, saat berlangsungnya kirab tersebut.

Waidin yang menjadi peserta kirab budaya bersama istrinya itu, mendadak diusir oknum yang mengaku keluarga Bupati Brebes, dari delman yang dinaiki untuk kirab keliling kota. Tindakan itu memicu terjadinya adu mulut antara keduanya. Bahkan, adu mulut mereka memancing perhatian masyarakat yang tengah menyaksikan kirab tersebut.

"Kami sangat kecewa dengan panitia kirab ini. Bagaimana tidak, saya menempati sesuai aturan dari panitia, eh tiba-tiba diusir dan disuruh turun. Yang membuat saya kecewa lagi, yang meminta turun ini mengaku-ngaku keluarga Bupati Brebes. Sementara, panitia tidak ada tindakan apa-apa," tandas Waidin, anggota Fraksi Gerindra Hanura Kebangsaan (GHK) DPRD Brebes, usai kirab.

Menurut dia, acara kirab budaya itu sebenarnya sudah bagus, tetapi aturan protokoler yang diterapkan semrawut.

Panitia mestinya sudah siap dengan formasi delman yang dinaiki pejabat daerah sesuai aturan protokoler.

**Berpengaruh Langsung**

Setelah rombongan Bupati dan Wakil Bupati, secara berurutan adalah pimpinan DPRD, muspida dan anggota DPRD. Bukan malah diacak-acak dengan mengatasnamakan keluarga Bupati Brebes. "Kenyataan di lapangan, anggota DPRD malah ditelantarkan. Ini kesalahan fatal yang akan berpengaruh langsung pada citra Bupati," tandasnya.

Lebih parah lagi, lanjut dia, pihaknya diusir dengan alasan delman untuk kirab sudah disewa keluarga Bupati. Sebenarnya yang menyewa delman untuk kelengkapan kirab siapa, keluarga Bupati atau Pemkab Brebes. "Ini mestinya jangan sampai terjadi. Kami juga meminta panitia bertanggung jawab. Kami akan pertanyakan penggunaan anggaran terkait pelaksanaan kegiatan hari jadi ini," ucap anggota Komisi I DPRD Brebes itu.

Terpisah, Anggota Panitia Kirab Budaya Hari Jadi Brebes ke-335, Wijanarto SPd mengaku, panitia belum tahu mengenai kejadian tersebut. Secara aturan, panitia sudah bekerja maksimal dengan melakukan penataan, termasuk tata urutan dalam iring-iringan delman. (H38-49,47)

## Kiye Lakone ?

# Ingin Dirikan Sekolah Gratis

SM/dok

**TIDAK** banyak orang dalam usia muda bisa menjadi pengusaha sukses dengan aset miliaran rupiah dan ragam bidang usaha. Untuk wilayah Cilacap ada nama **Edy Santoso** (33), pemilik PT Rio Putera Mandiri (RPM).

Saat ini ada sejumlah bidang usaha yang dia kerjakan, termasuk suplai batubara, persewaan alat berat, penyediaan tenaga kerja (*oursourcing*), kontraktor, penambangan dan pengolahan pasir besi, peternakan sapi potong dan sejumlah usaha lain.

"Mungkin orang hanya tahu saya sekarang, tapi tidak perjuangannya," kata sosok yang dikenal dengan panggilan Bos Edy itu.

Dikatakan, di awal merintis usaha, dia berulangkali mengalami kesialan. Termasuk di antaranya hilangnya uang miliaran rupiah dibawa lari orang atau hilang akibat usaha yang gagal.

Namun, kegagalan seperti itu tidak membuat dia putus asa. Justru menjadikan penyemangat bekerja lebih keras dan lebih keras lagi.

Kini setelah sekitar sepuluh tahun berusaha, dimulai awal tahun 2000-an, perusahaan yang dia pimpin mulai menggurita. Jumlah karyawan yang bekerja di perusahannya mencapai 500 orang lebih, dan sebagian besar orang lokalan Cilacap.

Dari sisi aset, kini dia memiliki 50 truk angkutan, puluhan alat berat beragam jenis, dan beragam aset lain seperti bangunan, peternakan sapi dan lainnya.

Total aset perusahannya saat ini mencapai lebih dari Rp 20 miliar. Bukan hanya ada di Cilacap, usaha perusahannya sudah merambah luar daerah.

"Dimanapun sepanjang saya bisa mengerjakan dan memiliki peluang, maka akan saya ambil," kata ayah dari lima anak itu.

Kini obesinya adalah terus membuka peluang kerja bagi warga Cilacap sebesar mungkin. Prinsip dia, sukses dan keberhasilan tidak boleh untuk diri sendiri. Orang lain harus bisa ikut merasakan, terutama untuk mereka yang ada di wilayah Cilacap. Obsesi lain adalah mendukung pendanaan sekolah tertentu agar sekolah itu bisa gratis sepenuhnya. Selain itu dia ingin mendirikan lembaga keterampilan untuk lulusan STM agar bisa menjadi tenaga mekanik dan *driver* alat-alat berat.

"Sambil terus mengembangkan usaha yang sudah ada dan mencari yang baru, saya ingin ada sekolah dan lembaga pendidikan gratis. Biar gaji guru dan lainnya saya yang menanggung," tambah Edy.(G21-17,47)

# Lima Rumah Terancam Longsor

**SLAWI** - Lima rumah warga Desa Harjasari, Kecamatan Suradadi, Kabupaten Tegal, terancam longsor. Hal itu terjadi karena tebing rumah warga tersebut tergerus Sungai Cenang. Kini, warga waswas saat intensitas hujan tinggi karena air sungai kerap meluap.

Informasi di lapangan, tebing sungai longsor sejak dua tahun silam. Sedikitnya ada tiga titik tebing sungai yang telah longsor, yakni di RT 7 RW 4, RT 2 RW 2, dan RT 4 RW 6 desa setempat.

Empat titik longsor itu telah diperbaiki secara darurat oleh warga dengan menggunakan bambu sebagai menyangga tebing yang longsor. Salah satu tebing sungai telah diperbaiki secara permanen oleh Pemkab Tegal.

"Kejadiaan longsor besar sudah sekitar dua tahun lalu. Ada 13 rumah yang terancam longsor, dan satu rumah di antaranya telah dibongkar," kata warga yang rumahnya terancam longsor, Sakya (60) yang tinggal di RT 2 RW 2 itu.

Dijelaskan, rumahnya sudah hilang separuh karena tebing sungai tergerus air bah. Tanah miliknya yang tergerus air sekitar 10 meter yang membuat ruang dapurnya terpaksa dibongkar. Kini, jarak rumahnya dengan tebing yang longsor hanya menyisakan satu meter. Beruntung, dirinya selalu membuat patok dari bambu untuk memperkuat tebing sungai itu.

"Kalau malam hujan besar, saya dan istri mengungsi ke rumah tetangga," katanya.

**Longsor Susulan**

Sementara itu, warga lainnya yang rumahnya terancam longsor, Sabar (53), menuturkan, rumahnya telah dikunjungi tim Pemkab Tegal saat longsor besar dua tahun silam. Tebing di RT 1 RW 4 telah mendapatkan bantuan. Namun, tebing di RT 2 RW 2 yang dijanjikan akan mendapatkan bantuan, hingga kini belum terealisasi. "Dulu pernah dijanjikan, bahkan sudah dikunjungi," ujarnya.

Dia berharap secepatnya bisa ditangani karena intensiuas hujan akhir-akhir ini terus meningkat. Ia khawatir akan terjadi longsor susuan seperti dua tahun silam. (H64-68,47)

SM/ Dwi Putra GD

***TERANCAM LONGSOR*** *: Sabar, warga Desa Harjasari, Kecamatan Suradadi, Kabupaten Tegal yang rumahnya terancam longsor membuat patok dari bambu di tebing Sungai Cenang, kemarin.*

## PILKADA BANYUMAS
17 Februari 2013

# *Pilkades Berpotensi Ditunda*

**BANYUMAS** - Adanya pemilihan kepala daerah (Pilkada) Banyumas 2013 yang berpotensi dua putaran mengakibatkan munculnya kemungkinan tertundanya pilkades di ratusan desa.

Hal itu disampaikan Kabag Tata Pemerintahan Desa Setda Banyumas, Agus Supriyanto beberapa waktu lalu. Penundaan pilkades tersebut berpotensi terjadi, ketika Pilkada Banyumas 2013 harus dua putaran dilaksanakan Mei 2013. Padahal tercatat, pada bulan Mei-Juni nanti ada 271 kades yang mengalami akhir masa jabatan (AMJ).

"Kalau nanti pilkada sampai dua putaran maka diperkirakan ada penundaan waktu pilkades yang tahun 2013 ini diperkirakan akan dilaksanakan serentak. Apalagi rata-rata akhir masa jabatan kades di Banyumas 2013 ini jatuh sekitar bulan Mei-Juni 2013," jelasnya.

Agus menambahkan pemerintah kabupaten telah menyediakan sejumlah dana untuk membantu penyelenggaraan pilkades di masing-masing desa di Banyumas. Diperkirakan untuk anggaran dana pilkades ini dihitung Rp 4.000/orang sesuai Daftar Pemilih Tetap (DPT).

"Untuk perkiraan jumlah pastinya belum dapat disebutkan. Karena memang harus mengacu pada DPT tiap desa nanti. Yang penting kami sudah mengimbau agar desa sedari sekarang sudah mulai mempersiapkan," jelasnya.

**Menghangat**

Terkait dengan berakhirnya masa jabatan, iklim pilkades di sejumlah desa sudah mulai menghangat bahkan memanas. Di Kecamatan Sumbang sejumlah baliho calon kades juga sudah mulai bermunculan. Selain di Sumbang, di Desa Pandansari Kecamatan Ajibarang upaya meraih massa dari sejumlah bakal calon kades juga telah lama dilaksanakan. Berbagai cara dilakukan untuk mendapatkan dukungan massa.

Tokoh masyarakat desa setempat, Indra Purnama mengatakan meski di tingkat desa, namun manuver bakal calon kades di Pandansari tidak sembarangan. Tidak sedikit modal politik yang telah dikeluarkan oleh bakal calon. Akibatnya jika Pilkada Banyumas terjadi dua putaran maka modal sosial dan material yang dikeluarkan akan semakin banyak.

"Sekarang saja berbagai cara dilaksanakan untuk mendapatkan simpati dari masyarakat. Tak jarang sejumlah bakal calon kades memberikan modal dan membantu membiayai pembangunan infrastruktur dan kegiatan sosial lainnya. Akibatnya jika nanti ada penundaan, maka biaya politik untuk pilkades ini semakin tinggi," katanya.

Kepala Desa Pandansari, Aksan membenarkan hal tersebut. Menurutnya menghangatnya iklim jelang Pilkades Pandansari ini dipandang sebagai dinamika politik tingkat lokal. Ia memandang hal tersebut masih dalam batas kewajaran. Yang penting dalam kegiatan tersebut, masih dalam kondisi kondusif dan aman. "Yang penting sejumlah orang yang telah mendeklarasikan menjadi bakal calon kades untuk dapat menjaga dan mengkondisikan massanya guna menjaga keamanan," katanya. (K37-14,47)

# KMP Muria Beroperasi Lagi

● Setelah Berhenti 15 Hari

**JEPARA** - Kapal Motor Penumpang (KMP) Muria beroperasi kembali melayani penyeberangan Jepara-Karimunjawa, pada Sabtu (19/1) dan Minggu (20/1).

KMP Muria sudah sejak 5 Januari lalu hanya sandar di Dermaga Pantai Kartini tak melayani penyeberangan, karena gelombang tinggi yang membahayakan penumpang.

Penyeberangan KMP Muria mengacu pada kondisi cuaca yang berpengaruh pada ketinggian gelombang. Kondisi gelombang sudah surut sehingga cukup aman untuk penyeberangan. ííPada Sabtu (19/1) dan Minggu (20/1), tinggi gelombang sekitar 1-2 meter dengan kecepatan angin 5 hingga 15 knot. Cukup aman untuk menyeberang,íí ucap General Manager Angkutan Sungai Danau dan Penyeberangan (ASDP) Cabang Jepara Zulkifli, kemarin.

Dia bersyukur pelayaran dua hari itu berjalan lancar tanpa kendala berarti. Zulkifli menjelaskan, selama gelombang memungkinkan ASDP akan menyiapkan kapal untuk melayani penyeberangan. ííKalau kondisi laut berubah tentu akan ada pertimbangan. Yang jelas kami mengutamakan keselamatan penumpang,íí tandas Zulkifli.

**Mulai naik**

Disinggung soal barang-barang yang diangkut, Zulkifli tak bisa menjelaskan detail, karena barang bawaan pribadi. Yang diketahuinya adalah keberadaan beras bantuan untuk masyarakat Karimunjawa dalam menghadapi musim baratan sebanyak 5 ton bisa disalurkan. ííUntuk penumpang dua hari ini mayoritas adalah warga bukan wisatawan,íí jelasnya.

Detail angkutan KMP Muria pada Sabtu adalah 175 orang penumpang dengan 17 ton barang, sepeda motor 52 unit, dan mobil 4 unit. Untuk penyerbangan dari Karimunjawa menuju Jepara pada Minggu, KMP Muria mengangkut penumpang 141 orang, roda dua 46 unit, roda empat tujuh unit, roda enam 1 unit, dan muatan 1 ton.

Sementara itu, Kepala Unit Penyelenggara Pelabuhan (UPP) Jepara Yuniarsono, menjelaskan kondisi laut dan berdasar laporan Badan Meteorologi Klimatologi dan Geofisika (BMKG) pada Jumat (18/1) memungkinkan untuk dilakukan penyeberangan. ííKami bersyukur bisa berjalan lancar. Karena sejatinya hal ini juga dibutuhkan masyarakat Karimunjawa,íí tuturnya.

Dia menandaskan, dengan pelayaran dua hari yang sudah dijalankan itu sangat membantu untuk mencukupi kebutuhan pokok masyarakat yang ada di Karimunjawa. Dijelaskan, kemungkinan pelayanan penyeberangan akan berhenti lagi pada Senin (21/1). Itu dikarenakan ketinggian gelombang sudah lebih dari 2 meter.

"Kondisi gelombang aman tampaknya hanya dua hari, yakni Sabtu dan Minggu. Tanda-tanda gelombang naik juga sudah muncul sekitar tiga meter pada hari ini (kemarin, Red). Dengan kondisi itu kami batalkan permintaan penyeberangan Senin (21/1). Acuan kami adalah BMKG. Kalau tidak aman tentu tidak kami izinkan," terang Yuniarsono. (H75-23)

SM/Akhmad Efendi

***AKAN SANDAR**: KMP Muria akan sandar di Dermaga Pantai Kartini Jepara dalam melayani penyeberangkan Karimunjawa-Jepara, kemarin.*

# Pati Masih Aman dari Ancaman Banjir

**PATI** - Hingga memasuki pekan ketiga bulan ini, wilayah Pati selatan khususnya sepanjang alur Kali Juwana, masih terbebas dari ancaman banjir akibat meluapnya kali tersebut. Kendati demikian, warga tetap diminta waspada karena cuaca buruk pada musim penghujan bisa terjadi setiap saat.

Sebab, kata pemerhati masalah fasilitas publik di Pati, D Wilopo (40), selain banjir, ancaman bencana lainnya yang muncul di Pati, adalah angin kencang dan angin puting beliung, serta tanah longsor. Khusus yang disebut terakhir, selama ini memang terjadi di wilayah Pati utara, seperti di Kecamatan Gembong, Tlogowungu, Gunungwungkal, dan Kecamatan Cluwak.

Akan tetapi, jelas dia, beberapa tahun terakhir hal itu juga bisa terjadi di Pati selatan, khususnya kawasan Pegunungan Kendeng. Faktor penyebabnya, paparnya, karena pegunungan tersebut sudah mengalami kerusakan cukup parah akibat ulah para penambang liar. Meskipun di wilayah pegunungan itu, baik di Kecamatan Tambakromo, Kayen, dan Kecamatan Sukolilo, ada pihak yang mengklaim diri sebagai penyelamat Gunung Kendeng.

Terlepas dari hal tersebut, kata Wilopo, jika untuk sementara Pati selatan masih bebas dari ancaman banjir akibat meluapnya Kali Juwana. Namun, banjir bandang dari Pegunungan Kendeng pun bisa terjadi setiap saat. Karena itu, dampak buruk dari terjadinya perusakan pegunungan tersebut harus dihentikan. Mengingat hal tersebut warga di sepanjang alur Kali Juwana harus bisa belajar hal-hal yang menjadi penyebab utama terjadinya banjir yang terjadi secara rutin selama ini. "Maksudnya, jika salah satu faktor masih amannya warga dari ancaman banjir, besar kemungkinan karena alur kali itu telah dinormalisasi,"ujarya.

Karena itu, masih kata Wilopo yang juga ketua Lembaga Swadaya Masyarakat LSM Joyo Kusumo, warga yang berdiam di desa sepanjang alur kali tersebut hendaknya ikut menjaga agar hasil normalisasi itu benar-benar bermanfaat tidak hanya satu atau dua tahun. (ad-42,23)

SM/Urip Daryanto

***AMATI HAMA** : Sejumlah petugas Pertanian Kecamatan Jiken mengamati padi yang sudah diserang penyakit Santomonas. (42*

SM/Alman ED

***DIBIARKAN** : Karena merasa masih aman dari ancaman banjir rutin, warga Desa Banjarsari, Kecamatan Gabus, dan warga Dukuh Gajahmati Tempel, Desa Gajahmati, Kecamatan Kota Pati,membiarkan bangunan evakuasi bencana tak terawat. (42)*

# Penyakit Santomonas Serang Tanaman Padi

**BLORA** - Sejumlah petani di wilayah Kecamatan Jiken dan Bogorejo saat ini mulai resah, menyusul tanaman padi mereka sudah mulai terkena penyakit yang bernama *santomonas*.

Penyakit ini dikenal cukup ganas dan bisa mematikan tanaman padi. Selain itu, untuk tanaman padi gogo, cabai, dan jagung saat ini juga mulai terkena hama uret atau *helotrichia helleri*.

Kepala UPTD Pertanian Jiken, Sri Jatmiko, ketika dikonfirmasi membenarkan adanya serangan hama ke tanaman padi, jagung, dan cabai di wilayah Kecamatan Jiken dan Bogorejo tersebut.

Dengan kondisi tersebut, dia meminta kepada semua staf penyuluh lapangan untuk segera dan selalu turun ke masyarakat petani guna membantu mengatasi penyebaran hama dan penyakit tersebut.

Dia mengatakan, hama yang saat ini mulai berkembang tersebut karena musim maupun cuaca yang sangat mendukung.

Terpisah, pengamat hama yang bertugas di Kecamatan Jiken dan Bogorejo, Suharno menjelaskan, ada beberapa cara untuk mengendalikan hama tersebut, di antaranya dengan penggunaan pupuk kandang yang sudah dibuat bokasi, menggunakan *meterizhim* serta racun kimia seperti furadan 3 gram, indofuran 3gram dan diazinon 10 gram.

Dari data yang ada, saat ini luas lahan yang sudah tekena hama di wilayah Kecamatan jiken berkisaran dua hektare, sementara di wilayah Kecamatan Bogorejo berkisar tiga hektare.

Untuk mencegah dan mengantisipasi menyebaran hama dan penyakit tanaman yang ada di sawah dan ladang, akhir-akhir ini petugas UPTD Pertanian Jiken bersama pengamat hama setiap hari berkeliling desa untuk memberi pengarahan kepada masyarakat petani untuk sosialisasi cara pencegahannya. (ud-42,23)

# Laut Dangkal, Perahu Sulit Bersandar

● Proyek Reklamasi KBT Tasikagung

**REMBANG** - Para nelayan yang hendak bongkar ikan di TPI Tasikagung mengaku kesulitan menyandarkan kapalnya di Kawasan Bahari Terpadu (KBT) Tasikagung, Kecamatan/Kabupaten Rembang.

Selain pantai yang dangkal, pinggir talut *reveitmen* reklamasi kawasan KBT penuh batu. Nelayan khawatir jika terlalu dekat, badan kapal dikhawatirkan hancur saat menghantam batu reklamasi.

Udin (28), salah seorang nelayan mengatakan, seharusnya pinggir rekmasi dibuat seperti jetty yang lama. Dengan begitu kapal bisa langsung sandar, sehingga memudahkan untuk bongkar ikan. "Jika kondisinya begini kami harus melangsir muatan menggunakan perahu kecil," jelasnya, Minggu (20/1).

Sejumlah nelayan kemudian memutuskan membuat semacam jembatan kecil dari bambu dan kayu di pinggir lahan reklamasi. Jembatan itu digunakan sebagai landasan bongkar ikan yang dilansir menggunakan perahu kecil.

Solikin (35), nelayan lainnya mengatakan, karena kondisi dermaga yang demikian, pihaknya harus mengeluarkan biaya untuk sewa perahu. "Setidaknya kami harus keluar ongkos Rp 15 ribu hingga Rp 20 ribu sekali menyewa perahu. Padahal, setiap bongkar kapal bisa menggunakan perahu hingga tiga kali bolak-balik," katanya.

**Minta Perbaikan**

Para nelayan meminta segera ada perbaikan dermaga untuk memudahkan kapal bersandar. Aktivitas lelang ikan di TPI terbesar di Rembang, Sabtu lalu mulai terlihat setelah sepekan diganggu ombak tinggi. Sejumlah nelayan juga terlihat mulai kembali melaut.

Kepala Dinas Kelautan dan Perikanan (Dinlutkan) Rembang Suparman mengatakan, perbaikan KBT Remang di Tasikagung akan terus dilakukan. Tahun ini Pemkab Rembang mengalokasikan Rp 5 miliar untuk penataan dan pembangunan TPI baru.

"Kami juga mengusulkan anggaran hingga Rp 50 miliar ke Pemerintah Pusat," jelasnya. (H62-42,23)

SM/Saiful Annas

***BANGUN LANDASAN** : Sejumlah nelayan membangun jembatan kecil untuk landasan perahu yang digunakan membongkar bongkaran muatan ikan, Minggu (20/1). (42)*

# Normalisasi Juwana Diprioritaskan

**KUDUS** - Salah satu upaya kongkret untuk mengurangi potensi genangan pada lahan persawahan dan permukiman, dengan menormalisasi Sungai Juwana. Kegiatan itu akan berdampak pada sejumlah wilayah mulai dari Jekulo, Mejobo, Undaan dan Jati, serta kawasan lainnya.

Sekretaris Kontak Tani Nelayan Andalan (KTNA) Kabupaten Kudus, Hadi Sucahyono, mengemukakan hal itu, kemarin. Tidak hanya Sungai Juwana saja yang harus dinormalisasi, tetapi juga anak sungai atau saluran pembuang yang mengarah ke tempat tersebut.

"Dampaknya sangat besar terhadap pengurangan potensi genangan," katanya.

Dia mencontohkan, sejumlah lahan pertanian di daerah aliran sungai (DAS) Juwana di wilayah Kecamatan Undaan sangat tergantung dari kondisi tersebut. Selama ini, selain faktor kondisi lahan di kawasan cekungan, penyebab genangan juga disebabkan tidak lancarnya pembuangan, khususnya ke sungai itu.

"Kalau dinormalisasi, diyakni akan membawa dampak cukup besar," imbuhnya.

Kades Karangrowo, Kecamatan Undaan, Suwono, membenarkan hal tersebut. Penyebab banjir di wilayahnya, karena saluran pembuang yang mengarah ke Sungai Juwana tidak lancar. Kondisi diperparah dengan kondisi Juwana yang disebutnya semakin berkurang daya tampungnya akibat sedimentasi dari tahun ke tahun.

"Normalisasi Sungai Juwana berikut saluran pembuang akan sangat bermanfaat bagi warga," tandasnya.

Dia berharap pihak terkait dapat segera merealiasikan harapan masyarakat tersebut. Tujuannya, tidak hanya menyelamatkan potensi kerugian di sawah, tetapi juga keselamatan penduduknya.

Kondisi serupa juga dialami di Desa Ngemplak, Kecamatan Undaan. Menurut Kades, Syafi'i, setiap tahun hampir selalu terjadi genangan, terutama lahan di desanya. Kondisi seperti itu disebabkan pembuangan ke sungai utama, yakni Juwana tidak lancar. Akibatnya, lahan pertanian di desanya lebih sering terendam dibandingkan kering.

"Padahal, usaha itu menjadi gantungan hidup sebagian besar masyarakat," imbuhnya. (H8-32,23)

# *Pengambilan SPAM Diminta Dekati Hulu*

SM/ Anton WH

***PANTAU SAWAH** : Seorang petani irigasi teknis Kedungombo memantau kondisi sawah di Desa Wonosoco, Kecamatan Undaan. (32)*

● Agar Tidak Ganggu Irigasi

**KUDUS** - Federasi Perkumpulan Petani Pemakai Air (FP3A) sistem Kedungombo berharap agar pengambilan air untuk Sistem Penyediaan Air Minum (SPAM) dilakukan di bagian hulu.Tujuannya, agar tidak mengganggu pasokan irigasi petani sistem irigasi teknis waduk Kedungombo.

Pernyataan itu dikemukakan Koordinator FP3A Kaspono kepada *Suara Merdeka*, Minggu (20/1). Ditambahkannya, pekan lalu telah dilakukan rapat dengan melibatkan semua pihak terkait.

"Salah satu kesimpulannya, SPAM tetap jalan terus," ujarnya.

Untuk itu, Kaspono mengusulkan agar pengambilan air dapat dilakukan di bagian hulu. Pengertiannya, air baku diambil mulai dari pertigaan Sungai Lusi dan Sungai Serang hingga bendung Klambu. "Silakan mengambil di antara tempat tersebut," paparnya.

**Air Berkurang**

Sebenarnya, secara logika pengambilan air di tempat mana pun dipastikan juga memberi dampak pada stok irigasi untuk puluhan ribu petani irigasi teknis Kedungombo. Pasalnya, diambil dari titik mana pun air tentu akan berkurang. Mengenai air yang diambil, masih tetap seperti kesepakatan semula, yakni 500 liter per detik.

"Kalau air berkurang tentu mengganggu irigasi petani yang memang menggunakan sumber tersebut," tandasnya.

Pengambilan air baku SPAM di bagian hulu lebih disebabkan antisipasi dampak psikologis saja. Seandainya terjadi persoalan terkait krisis air di sumber tersebut, maka potensi gesekan dapat dikurangi.

"Kami tidak mengharapkan yang macam-macam, tetapi bisa saja terjadi krisis air irigasi," ujarnya.

Potensi gesekan itu, misalnya, perusakan sarana dan prasarana pengairan serta sejenisnya. Apalagi petani juga mengetahui proyek SPAM memberi dampak bagi mereka.

Meski berpotensi mengurangi debit irigasi, dia menyatakan tetap menyepakati agar proyek itu jalan terus. Pertimbangannya, akan dapat memasok air bersih pada warga saat terjadi kemarau. (H8-32,23)

SUARA MERDEKA
PEREKAT KOMUNITAS JAWA TENGAH

tamu kita

## Kangen Radio

SM/Dok

**MESKI** telah menyandang status PNS Pemkab Kebumen dan sekitar sebelas tahun meninggalkan dunia radio, **Dian Puspita** (31) mengaku masih kangen siaran. Maklumlah, mantan presenter Ratih TV ini mengawali karier sebagai penyiar radio.

"Kadang saya masih kangen mau siaran radio lagi, terutama bisa siaran di radio IN FM milik Pemkab. Bagaimana pun aku berangkat dari dunia siaran,"tandas ibu dua anak dari Banyu Lamintang (7) dan Anindya Astadewi (6) itu sembari tersenyui renyah.

Menurut Dian, sejak duduk di bangku SMAN Kutowinangun dia memang sudah suka dunia *broadcast* alias radio. Awalnya sekitar tahun 2000-an dia jadi penyiar Radio Tunas Kelapa (RTK), radio amatir yang dikelola Sanggar Pramuka di Jalan Pramuka Kebumen. Beberapa saat jadi penyiar, bakatnya sudah kelihatan. Dian pun lantas menjadi penyar radio MAS FM, sebuah rado komersial dengan segmen anak muda.

**Penyiar Radio**

Selama sekitar dua tahun perempuan berkulit bersih ini malang melintang sebagai penyiar radio komersial tersebut. Pada sekitar 2003, wanita berambut lurus ini mulai digaet menjadi penyiar Ratih TV. Televisi lokal milik Pemkab Kebumen tersebut menjadi salah satu ikon Kebumen di era Bupati Rustriningsih, dan nama Dian pun makin populer.

Bahkan perempuan yang dikenal memiliki semangat belajar tinggi itu tidak hanya menjadi presenter, namun juga sesekali terjun meliput. Berbagai pengalaman tentu dialaminya saat menjadi presenter dan memandu acara interaktif "Selamat Pagi Bupati" tiap jam enam pagi mewawancarai narasumber Bupati, tokoh serta pejabat.

"Dari wawancara dan bertemu para tokoh itu saya banyak belajar. Ini tentu pengalaman sangat berharga dan bahkan tidak telupakan karena saya bisa betemu banyak tokoh,"tandas mahasiswi Jurusan Komunikasi UT tersebut.

Bahkan suka duka pernah ia rasakan saat menjadi presenter televisi lokal atau terjun sebagai reporter. Sebagai presentar ia harus disiplin, menghargai waktu dan harus tampil prima. Bahkan sekali pun sedang ada masalah rumah tangga, di depan kamera dia harus tampil dengan senyum ramah.

Ketika di lapangan menjadi reporter, Dian mengaku setiap saat bertemu pengalaman yang berbeda. Pengalaman tersebut menempanya dan banyak memberi bekal bagi karier selanjutnya sebagai PNS. Apalagi sejak 2012 lalu dia dimutasi ke Bagian Humas Pemkab.(**Komper Wardopo**-45,23)

SM/Raditia Yoni Ariya

***AKSI PETANI:*** *Demonstran di Campurejo, Kecamatan Tretep, Kabupaten Temanggung, membentangkan tulisan tidak akan berpartisipasi dalam pesta demokrasi, sebagai bentuk perlawanan terhadap PP 109/2012.(45)*

# Petani Ancam Boikot Pilgub dan Pilpres

### Desak PP 109/2012 Dicabut

**TEMANGGUNG -** Berbagai bentuk perlawanan petani terhadap pengesahan Peraturan Pemerintah (PP) 109/2012 tentang Pengamanan Bahan yang Mengandung Adiktif Tembakau bagi Kesehatan, terus digulirkan.

Petani tembakai di Kabupaten Temanggung bersisikukuh tetap akan melakukan boikot terhadap segala bentuk pesta demokrasi di Indonesia sebelum PP 109 dicabut oleh pemerintah.

Hal itu setidaknya, telah didengungkan oleh masyarakat di Desa Campurejo, Kecamatan Tretep, petani di Desa Wonosari, Kecamatan Bulu, dan warga Kecamatan Tlogomulyo ditandai dengan mundurnya Panitia Pemungutan Suara (PPS).

"Golput itu serius, tapi dalam tanda kutip Pemilu 2014 bukan pilkada. Untuk pilkada karena di Temanggung kami butuh perubahan, yakni butuh pemimpin yang bisa mewakili Temanggung dan utamanya mengayomi petani tembakau," kata Subakir Kepala Desa Lamuk Legoksari, Kecamatan Tlogomulyo, di sela-sela demonstrasi, Sabtu (19/1).

Kepala Desa Wonosari, Kecamatan Bulu, Agus Parmuji, yang juga Koordinator Laskar Kretek Jawa Tengah, menuturkan hal senada.

Dia mengatakan, ancaman petani tembakau pada hajatan demokrasi bukanlah main-main, terlebih mengingat sebentar lagi akan digelar pemilihan bupati dan gubernur pada 26 Mei mendatang.

"Semua bentuk pesta demokrasi baik itu pemilihan bupati, pemilihan gubernur, pileg, hingga pilpres tidak akan diikuti oleh petani tembakau. PPS mundur itu haknya mereka, PPS itu juga petani tembakau. Maka akan kami sampaikan ke kecamatan dan KPU, langkah apa yang harus saya tempuh sebagai kepala desa kalau sudah seperti ini,"tandasnya.

**Mengundurkan Diri**

Sebelumnya, Sujoko perangkat Desa Campuerjo, Kecamatan Tretep, yang menjadi anggota PPS memutuskan mengundurkan diri dan mengajukan pengunduran kepada KPU setempat.

Dia berujar di desanya tidak akan ada pembangunan TPS, dan tidak akan mengirimkan data pemilih.

Kepala Desa Campurejo, Kecamatan Tretep, Agus Setyawan, yang juga menjabat Sekretaris APTI Temanggung menuturkan, sejauh ini warganya yang semula rumahnya bersedia dijadikan tempat pemungutan suara, belakangan enggan dan tidak bersedia lagi.

Ketua KPU Temanggung Sujatmiko ketika dikonfirmasi telah mendengar adanya ancaman tersebut. Oleh karena itu, pihaknya akan melakukan pendekatan dan memberikan pengertian kepada masyarakat di sentra tembakau.

"Terus terang ada kekhawatiran, maka kami akan terus berkoordinasi dengan pemerintah desa. Sebagai warga Temanggung, kami juga ikut prihatin dengan adanya PP 109, kami memahami adanya kekecewaan saudara kita petani tembakau,"jelasnya.

Sejauh ini, KPU mengaku telah berkoordinasi dengan desa kantong tembakau seperti di Campurejo Tretep. KPU sudah menerima penjelasan dari Ketua PPK Tretep, Kristiani, dia telah menerima klarifikasi dari Lurah Desa Campurejo, Agus Setyawan.

"Sudah ada klarifikasi bahwa pemerintah desa Campurejo tetap akan memback up pilkada, tidak akan ada pemboikotan, tidak akan ada penekanan terhadap penyelenggara pemilu di tingkat desa," katanya.(K41-45,23)

## Banjir Rusak 203 Ha Padi

**KULONPROGO -** Selain menggenangi rumah warga di beberapa desa, banjir di Kulonprogo pekan lalu juga menyebabkan kerusakan tanaman padi di persawahan. Kerugian sementara ditaksir Rp 3 miliar lebih.

Kepala Dinas Pertanian dan Kehutanan (Dispertahut) Kulonprogo, Bambang Tri Budi mengatakan, kerusakan tanaman akibat banjir di enam kecamatan yakni, Panjatan, Lendah, Galur, Temon, Wates, dan Sentolo. Total luasan yang mengalami kerusakan 203 hektare dengan kerugian sementara Rp 3 miliar lebih.

"Laporan kerugian yang masuk di Kecamtan Panjatan Rp 2,86 miliar, Sentolo Rp 105 juta, Wates Rp 76 juta. Ada beberapa wilayah datanya belum masuk seperti Kecamatan Lendah, kami masih terus mendata," ungkapnya, Minggu (20/1).

Berdasarkan data di Dispertahut, luasan kerusakan tanaman padi paling besar di Kecamatan Panjatan mencapai 67 hektare, Galur 57 hektare, Sentolo 27 hektare, serta Wates dan Temon masing-masing 26 hektare.

Menurut Bambang, saat ini Kulonprogo memasuki masa tanam padi kedua. Usia tanaman terkena banjir bervariasi antara 10-39 hari. Bahkan ada juga sebagian berupa persemaian. Kerugian cukup besar untuk wilayah persawahan yang memasuki masa tanam. Namun ada juga baru memasuki masa persemaian umur 3-10 hari, seperti di Kecamatan Galur mencapai ratusan hektare.

**Ajukan Bantuan**

Menindaklanjuti kerugian para petani akibat kerusakan tanaman, Bambang mengatakan, akan mengajukan bantuan ke Kementerian Pertanian. Pendataan secara menyeluruh akan dilakukan untuk pengajuan bantuan itu. "Kami sangat berharap petani mendapatkan ganti rugi berupa benih dan pupuk. Karena mereka menanam padi, masa pemupukan pertama dan mengeluarkan biaya pengolahan lahan," katanya.

Salah satu petani di Tirto Rayahu, Kecamatan Galur, Sukardi berharap ada bantuan dari pemerintah bagi petani karena musibah banjir. Menurutnya, benihnya baru tiga hari ditebar hanyut akibat terkena banjir. "Semoga ada bantuan dari Dinas Pertanian, kami berharap bantuan benih," katanya.(H87-52,23)

SM/Nur Kholiq

***AMBROL****: Jembatan selis di Desa Sukoharjo, Kecamatan Kutoarjo, Purworejo yang ambrol. DPU berencana meluruskan jembatan ini untuk perbaikannya.(91)*

## DPU Berencana Luruskan Jembatan Selis

### Bangunan Lama Dibuat 1921

**KUTOARJO -** Ambrolnya jembatan selis bawah Gunung Tugel di Desa Sukoharjo, Kecamatan Kutoarjo, Purworejo berdampak sangat serius terhadap kelancaran mobilitas masyarakat. Pasalnya, keberadaan jembatan itu sangat vital sebagai akses utama bagi masyarakat dari Kabupaten Wonosobo maupun Kecamatan Bruno, Kemiri, dan Kutoarjo sendiri.

Kerusakan infrastruktur yang panjangnya sekitar 17 meter itu diduga karena usia bangunan yang sudah sangat tua. Informasi yang diperoleh dari warga sekitar, jembatan tersebut merupakan peninggalan Belanda yang berdasarkan prasasti tertulis pembangunan di tahun 1921. Konstruksinya yang sudah rapuh akhirnya membuat lantai jembatan ambrol dengan ukuran lebar 3 meter dan panjang 5 meter.

Camat Kutoarjo Drs H Fatkhurrahman MM menjelaskan, usulan perbaikan jembatan sebenarnya sudah sering sekali muncul pada forum Musrenbang, baik di tingkat desa maupun di tingkat kecamatan. Tapi belum bisa direalisasikan karena keterbatasan anggaran. "Sampai akhirnya ambrol seperti ini," katanya.

Kepala Dinas Pekerjaan Umum (DPU) Kabupaten Purworejo Ir Fathori mengatakan, jembatan itu memang sudah sangat tua dan konstruksinya sudah rapuh. Di samping itu, jembatan tersebut diperkirakan juga terkikis erosi di saluran irigasi.

"Sedimentasi di saluran ini saya lihat hampir satu meter. Secara berkepanjangan sedimantasi ini berdampak pada pengikisan pondasi penyangga jembatan," paparnya.

**Jembatan Inspeksi**

Menurut Fathori, melihat bentuk jembatan itu sebenarnya tidak diperuntukkan bagi lalu lintas kendaraan. Tapi hanya jembatan inspeksi pintu air. "Hal itu terlihat dari bekas pintu air yang sudah tidak difungsikan lagi," imbuhnya.

Fathori mengatakan jembatan itu memang belum masuk pada program pembangunan tahun ini. Namun demikian, kerusakan itu mendesak perlunya perbaikan mengingat jalur itu sangat vital. "Nanti akan kami bicarakan bersama Pak Bupati," katanya.

DPU, sambungnya, merencanakan revitalisasi jembatan dan akan diluruskan tidak lagi berkelok seperti yang ada sekarang. Sudah dilakukan pengukuran dimana panjangnya sekitar 22 meter. "Kebutuhan anggarannya bisa mencapai Rp 2 miliar," kata Fathori. (H43-91,23)

## Piye Ya

**ANDA** punya keluhan, kritik atau saran seputar pelayanan publik di Wilayah Kedungsapur (Kendal, Demak, Ungaran, Salatiga dan Purwodadi)? Kirim SMS Anda dengan bahasa santun, tidak menfitnah dan dapat dipertanggungjawabkan. Ketik **ksp** (spasi) **pesan Anda**. Kirim ke **085641600500**.

### Mohon Cek Renovasi SD

**YTH** Bupati Semarang, mohon dicek apa memang revovasi SD menggunakan kayu bekas, kayu mahoni, kayu waru, dan cor besi 6 ml tanpa kricak? (081901813897)

**SALUT** untuk pegawai Kecamatan Mranggen, urus KTP satu bulan belum jadi. (085741899676)

**YTH** Panwaslu Grobogan, perekrutan PPL di Godong yang lulus teman sendiri dan anggota keluarga. Ini jelas tidak independen. (085329436001)

**BU** Widya, kapan jalan utama Boja diaspal ulang? Sudah banyak lubang, jangan menunggu lama? (081329096869)

**KASAT** Pol PP dan Kadisperindagkop Demak, fasum sepanjang Bintoro Permai sudah lama berubah fungsi, apa menunggu korban pejalan kaki tertabrak motor? (085740899973)

**YTH** Bupati Kendal, kapan E-KTP dibagikan? Sudah hampir setahun, masak belum jadi? (085713847428)

**YTH** PLN Demak, tiang listrik di Kelurahan Betokan RT 02/RW III kondisi miring, kabel hampir nyentuh tanah. Tolong segera diperbaiki, karena berbahaya bagi pengguna jalan. (087831783326)

**YTH** Direktur PDAM Purwodadi, air di Kecamatan Grobogan yang dari sumber Sinawah sangat keruh, mbok yo diendapkan dulu atau diberi kaporit. (081325328788)

**MOHON** DPU Provinsi membangun Jalan Raya Bawen - Ungaran, jalan sudah rusak parah, lubang ada di mana-mana. (085727173631)

**PAK** Bupati Grobogan dan Pak Camat Tanggungharjo, kapan jalan dari Tanggungharjo sampai Desa Padang akan diperbaiki? (085640964589)

**PAK** Dachirin, Jalan Dempet rusak parah, kapan diperbaiki? (085641831439)

**TOLONG** lokalisasi Alaska di Sukorejo dibersihkan, kami sebagai warga sangat terganggu, musik sampai tengah malam. (085326550363)

**ARENA** bermain di Taman Unyil batas Kota Ungaran - Pudak Payung banyak yang rapuh, membahayakan anak-anak. (085225375243)

**BAPAK** Bupati Grobogan, tolong ganti petugas Cipta Karya, perbaikan jalan di Purwodadi saat lebaran lalu sudah ditambal, kini berlubang lagi, malah lebar dan dalam. (082328401415)

**KEPADA** Bupati Grobogan dan dinas terkait, Jalan Raya Gubug - Kedungjati rusak parah, sudah banyak makan korban, mohon segera diperbaiki. (085325921750)

**PAK** Bupati Demak, banyak lubang dalam di jalan menuju Bonang dan Wedung. Jangan didiamkan saja dong pak! (02491022556)

SM/Dheky Kenedi

***GALANG DANA:*** *Seorang warga menyerahkan uang dalam aksi koin peduli Persipur saat car free day, kemarin. (64)*

# Tanggul Banyumeneng Kembali Longsor

**DEMAK -** Tanggul penahan badan jalan di Desa Banyumeneng, Kecamatan Mranggen kembali longsor, kemarin. Longsor terus terjadi lantaran tak pernah diperhatikan Pemkab.

"Dalam ingatan warga, longsor sudah lebih dari 20 kali. Namun hingga kini, belum ada penanganan sama sekali," tutur Syahril (52) seorang warga.

Tanggul di Dusun Karangan, Desa Banyumeneng kini kondisinya mengkhawatirkan. Belakangan, luas longsoran semakin bertambah. Di seputaran tanggul juga membentuk jurang sedalam hampir 10 meter. Hujan deras beberapa hari lalu, semakin menambah lebarnya lokasi longsor di Dukuh Karangan. Hal itu mengancam jalan utama Mranggen-Kabupaten Semarang.

Semula, di bahu jalan masih terdapat tanah tanggul selebar satu meter dan fondasi batu 60 cm yang di bangun oleh warga. Belakangan, tanah tersebut longsor mengenai fondasi tersebut.

**Menabrak Tanggul**

"Longsor tanggul juga diperparah dengan arus Sungai Dolog dari arah Bendung Barang yang menabrak tanggul. Kondisi itu membuat tanggul semakin mudah longsor," tambah Sholeh (34) warga Dukuh Krajankidul Banyumeneng, kemarin.

Longsor terakhir terjadi akibat arus deras di sungai, Kamis (17/1). Longsor seluas sekitar 50 meter terjadi di dekat pemakaman umum Blandong Banyumeneng. Perangkat Desa Banyumeneng, Tri Waluyo mengaku, Pemkab pernah menjanjikan akan merehabilitas tanggul, tetapi tak kunjung direalisasikan.

Mendiang Bupati H Tafta Zani, ungkap dia, juga sempat melihat kondisi tanggul yang kritis itu. Persoalannya, karena sebagian badan sungai termasuk wilayah Kampung Gayam Kelurahan Rowosari, Kecamatan Tembalang, Kota Semarang, almarhum Bupati Tafta berupaya merangkul pihak Pemkot. Dia berjanji mengupayakan jalur sungai yang melingkar akan dipotong dengan menyudet lahan warga, sehingga alur sungai menjadi lurus.

Lahan warga pun sudah dibebaskan, hanya rencana itu belum terealisasi. Sebab, Bupati Tafta keburu meninggal dunia.

Dia mewakili warga meminta ketegasan pemerintah untuk mengantisipasi longsoran tanggul supaya tak semakin meluas. Bila tidak, dikhawatirkan muncul korban jiwa dan kerugian materi. Disebutkan, semula jarak jalan dengan tanggul sekitar 50 meter. Kini, jaraknya tinggal setengah meter. Untuk penanganan darurat, pihaknya memberi trucuk bambu sedalam 10 meter.

Sementara itu, Kabid Pengairan DPUPPE, Sutiyono mengemukakan, Pemkab sudah tiga kali mengirim surat ke pihak Balai Besar Pemali Juwana untuk penanganan masalah itu. Hingga kini, pihaknya masih menunggu koordinasi dengan instansi itu. (H41-64)

SM/ Hari Santoso

***TANGGUL LONGSOR*** *: Seorang warga berjalan di dekat tanggul yang longsor di pinggir Jalan Raya Mranggen Demak-Ungaran. (64)*

# Laskar Petir Gelar Koin Peduli

## Galang Dana Bantu Persipur

**GROBOGAN -** Merasa peduli terhadap tim kesayangannya, puluhan suporter Persipur, Laskar Petir dan Garas Angel, menggelar aksi penggalangan dana dalam *Car Free Day* (CFD) di Jalan R Suprapto, Purwodadi, Minggu (20/1) pagi.

Ketua Laskar Petir, Suwito mengatakan, aksi penggalangan dana tersebut merupakan bentuk kecintaan para suporter Laskar Petir dan Garas Angel terhadap Persipur. "Kami senang dengan masuknya Persipur ke Divisi Utama setelah hampir 11 tahun bertengger di Divisi I. Namun, kondisi internal manajemen yang tidak memiliki dana membuat para suporter ikut membantu pendanaan dengan melakukan aksi semacam ini."

Sebelumnya, saat pertandingan uji coba ketiga, Persipur melawan Tim PSSA Tegowanu, Sabtu (9/1), yang merupakan juara Divisi I Pengcab PSSI Grobogan, suporter Laskar Petir juga menggalang dana dengan cara berkeliling membawa kotak peduli. Seluruh hasil penggalangan dana tersebut akan diserahkan kepada pengurus Persipur.

**Sponsor**

Sementara itu, Ketua Umum Persipur Purwodadi, Mulyadi mengatakan, menyambut baik atas usaha yang dilakukan para suporter dalam membantu pendanaan yang sejak awal mengalami kesulitan. Namun, dirinya juga menyayangkan aksi tersebut. Sebab, dengan masuknya Persipur ke Divisi Utama, maka tim kebanggan warga Grobogan ini termasuk tim profesional yang harus didanai oleh sponsor.

"Kami sudah di Divisi Utama. Maka pendanaan tim harusnya dari sponsor, meskipun sejumlah upaya yang sudah kami lakukan sampai sekarang belum membuahkan hasil. Terlepas itu semua, saya bersama seluruh jajaran manajemen mengucapkan terima kasih dan penghargaan setingi-tingginya kepada suporter yang mencintai tim," kata Mulyadi. (K11-64)

# LP3MM Dukung Kejaksaan

## Kasus Bantuan Sapi

**DEMAK -** Lembaga Penyuluhan Pemberdayaan dan Pengembangan Masyarakat Mandiri (LP3MM), Kabupaten Demak, mendukung upaya kejaksaan menyelidiki kasus bantuan sapi di tiga kecamatan.

Menurut Direktur LP3MM, Munir Yusak SAg, bantuan sapi sejauh ini memiliki nilai dan manfaat besar sehingga tak seyogyanya muncul penyimpangan. Apabila muncul aroma tak sedap dalam pengelolaan dan penyaluran bantuan, seharusnya diselidiki sampai tuntas.

"Bantuan sapi sebenarnya sudah ada sejak dulu. Bahkan sebelum era reformasi, telah disalurkan untuk peternak maupun kelompok tani," kata dia, kemarin.

Namun fakta di lapangan, bantuan terkadang disertai sejumlah persoalan. Bantuan itu acap kali tidak dapat dirasakan manfaatnya ketika sapi tidak ada lagi bekasnya. Selain itu, juga muncul modus sapi yang sakit dilaporkan mati untuk kepentingan pihak tertentu.

Ada juga, temuan bantuan yang diduga disalurkan tak tepat sasaran. Yang lebih parah, apabila hewan ternak tersebut tidak diberikan kepada peternak atau petani sebagaimana mestinya.

Lebih tepatnya, anggaran ditilep oknum untuk kepentingan individu, sehingga memunculkan kerugian Negara.

"Namun dalam persoalan yang kini sedang ditangani Kejaksaan Negeri Demak, kami belum tahu pasti. Hanya saja apa pun itu persoalannya, kini kejaksaan sudah menyelidiki kasus itu. Kami memberikan dukungan penuh," tutur Munir Yusak.

**Cuma-Cuma**

Munir menegaskan, harus ada pembenahan pola pikir terhadap banyak bantuan pemerintah yang diberikan kepada masyarakat. Terutama, pola pikir bahwa bantuan itu sifatnya cuma-cuma, tanpa disertai upaya pertanggungjawaban.

Bantuan apa pun itu bentuknya harus dipertanggungjawabkan karena semuannya menggunakan anggaran yang berasal dari rakyat.

Dia menyatakan kesiapannya membantu memberikan data kepada pihak kejaksaan apabila menemukan kemungkinan penyimpangan di lapangan.

Sebagaimana diberitakan, Kejaksaan Negeri Demak menyelidiki kasus bantuan sapi untuk kelompok tani di tiga kecamatan yakni Mranggen, Karangawen, dan Guntur.

Menurut Kajari Zairida SH, bantuan bersumber dari dana bagi hasil cukai dan hasil tembakau (DBHCHT) pemerintah pusat yang disalurkan melalui Dinas Pertanian Kabupaten Demak. Selama tiga tahun dikucurkan, nilai bantuan mencapai Rp 3,6 miliar.

Penyelidikan masih dalam tahap pengumpulan bukti dan data-data. Sejumlah pihak sudah dimintai keterangan sehubungan masalah itu.

Mereka yang diminta keterangan adalah pejabat di lingkungan Dinas Pertanian Kabupaten Demak dan kelompok tani. (H41-64)

# FKPPI Diminta Berperan Lebih Aktif

## Cetak Generasi Pemimpin

**GROBOGAN -** Forum Komunikasi Putra Putri Purnawirawan Indonesia (FKPPI) Kabupaten Grobogan diminta lebih berperan aktif dalam mencetak pemimpin yang dapat dibanggakan bangsa dan negara.

Hal itu disampaikan Dandim 0717 Purwodadi Letkol Inf Heri Prakosa Ponco Wibowo melalui Pasiter Kapten Kav Supardjo saat membuka Musyawarah Cabang (Muscab) FKPPI Tahun 2013 di Makodim setempat, baru-baru ini.

"Para putra-putri purnawirawan harus lebih aktif berorganisasi, sehingga dapat mencetak pemimpin yang dapat dibanggakan. FKPPI harus bisa menjadi contoh masyarakat terutama dalam berperilaku sehari-hari, dan jangan terjerumus pada hal-hal negatif," pesan Dandim.

**Kepentingan Bersama**

Dalam Muscab ini, terpilih para pengurus antara lain, Ketua FKKP Suharto SH, Wakil Ketua Kusnadi SPd MPd, Bendahara Budi Witoyo SH, Wakil Bendahara Hartini SPd, dan Sekretaris Subagyo. Koordinasi anatr FKPPI dengan jajaran TNI, khususnya Kodim 0717 Purwodadi juga diharapkan lebih aktif.

"Dalam beberapa kegiatan TNI, FKPPI juga bisa dilibatkan, terutama yang berkaitan langsung dengan masyarakat. Hal itu dikarenakan FKPPI merupakan sebuah organisasi masyarakat yang memiliki tujuan dan kepentingan bersama," terangnya.

Disampaikan, bahwa angota FKPPI juga dapat berperan dengan menanamkan rasa cinta Tanah Air serta bela negara kepada keluarga dan masyarakat di lingkungan masing-masing.

Dengan kondisi kemajuan teknologi seperti saat ini, akses informasi berjalan cepat, maka pengaruh perilaku negatif juga lebih mudah masuk. Oleh karena itu, diperlukan pertahanan dari masing-masing individu melalui penanaman karakter dan peningkatan rasa cinta Tanah Air serta bela negara. (K11-64)

# *Tagih Janji SBY, 100 Petani Jalan Kaki ke Jakarta*

**KENDAL -** Sekitar 100 petani asal Blitar, Jawa Timur yang berjalan kaki menuju Jakarta, Minggu (20/1), sampai di Kendal. Mereka yang tergabung dalam Front Perjuangan Petani Mataraman (FPPM) telah berjalan kaki selama 10 hari.

Dari 100 orang, lima di antaranya gagal melanjutkan perjalanan karena kondisi fisik yang tidak memungkinkan. Para petani tersebut tiba di Kabupaten Kendal, Sabtu (19/1) siang. Mereka memutuskan bermalam di Kantor DPC PKB Kendal di Jalan Soekarno-Hatta.

Kedatangan mereka disambut Ketua DPC PKB Benny Karnadi. Keesokan harinya, mereka kembali melanjurkan perjalanan menuju Jakarta.

Selama perjalanan, mereka berorasi di pinggir jalan. Mereka telah menyusuri puluhan kabupaten/kota di Jatim. Aksi mereka untuk menagih janji Presiden Susilo Bambang Yudhoyono (SBY) yang akan membagikan tanah seluas 9,27 juta hektare. Namun, setelah SBY terpilih menjadi presiden yang kali kedua, tanah yang dijanjikan tidak kunjung di dapat.

Koordinator aksi, Endro Wirawan mengatakan, sebelum terpilih menjadi Presiden, SBY pernah berjanji akan membagikan tanag seluas 9,27 juta hektare kepada petani miskin. Namun setelah terpilih, SBY tidak kunjung merealisasikan janjinya.

"Saya belum tahu, kapan sampai di Jakarta," katanya.

Endro mengakui, perjalanan jauh yang ia tempuh bersama para petani lainnya tidak bisa cepat. Sebab, sebagian besar peserta yang berjalani kaki adalah orang tua. Maka dari itu, bila terasa capek, rombongan sering beristirahat. Setelah cukup, perjalanan kembali dilanjutkan.

**Sambutan Hangat**

"Kalau malam hari, kami tidur di lokasi umum yang aman seperti pom bensin," tuturnya, yang mengaku sering dikawal polisi saat melintas di jalan umum.

Nanik Hartati salah seorang petani lainnya, mengatakan, selama perjalanan, mendapat sambutan yang hangat, khususnya oleh petani.

Tidak sedikit petani yang menyapa. Dia mengatakan, selain menagih janji SBY, pihaknya juga akan meminta pemerintah konsisten menjalankan program pembaruan agraria nasional.

"Meski telah ada program tersebut, tetapi kasus-kasus pertanahan masih sering terjadi."

Nanik menjelaskan, kasus di Mesuji, Lampung hingga kemarin juga belum tuntas. Kasus lainnya adalah perebutan lahan eks perkebunan dengan warga sekitar. "Jika Pasal Pasal 33 UUD diterapkan, kasus-kasus pertanahan tidak akan terjadi," kata dia. (H36-64)

SM/Rosyid Ridho

***MENUJU JAKARTA :*** *Sekitar 100 petani asal Blitar yang tergabung dalam Front Perjuangan Petani Mataraman berjalan kaki menuju Jakarta. Mereka tiba di Kendal Sabtu siang dan melajutkan perjalanan keesokan harinya. (64)*

SUARA MERDEKA
PEREKAT KOMUNITAS JAWA TENGAH

Model Contest & Photography Competition

# Cantik berkat Tenun Ikat

**SALATIGA -** Balutan kain tenun ikat Bali dan Sumba membuat 10 model yang meramaikan "Elegant 2013, Model Contest & Photography Competition" di Laras Asri Resort Salatiga Minggu (10/1), tampil cantik dan memesona. Aksi dan gaya para model di panggung membuat penonton dan fotografer tidak lepas-lepasnya menjepret kamera mereka.

Ya, dalam "Model Contest & Photography Competition" itu, dipadukan peragaan busana rancangan David Yan dari DeShalma Salatiga dan aksi panggung model, serta kompetisi fotografer dengan media para model tersebut berlatar keindahan Laras Asri Resort.

Rio Giovano, panitia kegiatan dari Inside Out Community yang menggelar kompetisi itu mengatakan, pihaknya sengaja memadu berbagai lomba itu sebagai wahana mengembangkan kreativitas anak muda.

"Kami menyediakan hadiah total Rp 3,5 juta untuk kontes model dan Rp 4,5 juta untuk kompetisi fotografer," ujarnya.

David Yan, desainer DeShalma mengungkapkan dia sengaja menghadirkan koleksi terbaru rancangannya yang berbahan kain tenun ikat Bali dan Sumba. Kegiatan itu sebagai upaya memajukan dunia *fashion* Salatiga.

Anggota Asosiasi Perancang dan Pengusaha Model Indonesia (APPMI) itu menjelaskan pula, kontes itu akan semakin mengenalkan kemampuan model dan fotografer Salatiga kepada masyarakat.

Panitia menghadirkan para juri di bidang *fashion* dan fotografer dari Salatiga dan Kota Semarang, di antaranya Darma (desainer Semarang), Leufrand (desainer Salatiga), Andi LL (fotografer Salatiga), dan Bambang (fotografer Semarang). Para model dan fotografer merupakan pemula dan profesional. "Kegiatan ini akan menjadi agenda tahunan untuk mengangkat dunia *fashion* dan fotografi di Kota Salatiga," imbuh Rio Giovano. (H2-72)

SM/Surya Yuli P

***TAMPIL MENAWAN :*** *Para model tampil menawan dengan balutan kain tenun ikat Bali dan Sumba saat digelar "Elegant 2013, Model Contest & Photography Competition" di Laras Asri Resort. (72)*

# Mendesak, Tenaga Outsourcing Satpol

SM/Moch Kundori

***Kusumo Aji***

**BALAIKOTA** - Rencana Pemerintah Kota Salatiga menggunakan jasa tenaga *outsourcing* untuk menambah kekuatan petugas keamanan dan ketertiban Satuan Polisi Pamong Praja (Trantib Satpol PP) tahun 2013 belum teralisasi. Pasalnya, dalam penganggaran penetapan APBD tahun ini tidak dialokasikan dana untuk perekrutan tenaga tersebut.

Kepala Satpol PP Kusuma Aji mengatakan, kemungkinan pihaknya akan mengajukan pada anggaran perubahan APBD nanti. Menurutnya, kebutuhan tenaga Satpol ini mendesak karena mobilitas satpol cukup tinggi namun tenaga masih kurang. "Kami mengalami kekurangan dalam membantu tugas di setiap kecamatan. Rencananya, tenaga *outsourcing* yang direkrut 50 orang. Semoga bisa teralisasi perubahan anggaran nanti," katanya.

Menurut penutrannya, saat ini ada 60 personel Satpol yang sudah terbagi dalam tiga jenis tugas yaitu pemadam kebakaran, bencana alam, dan perlindungan masyarakat di luar penegakan Perda. Kebutuhan tenaga Satpol mendesak karena sebagian personel saat ini ada yang pensiun bahkan ada pula yang meninggal dunia.

"Sebagian tenaga Satpol juga terserap untuk mengamankan rumah dinas wali kota. Jadi saat ini tenaga satpol memang kurang ideal dibanding kebutuhan," tuturnya. (H32-72)

# Penanganan Ronny Harus Transparan

## Pertimbangkan Rasa Keadilan Masyarakat

**SIDOREJO** - Polisi diminta cepat menuntaskan kasus Brigadir Satu Ronny Purwoko. Selain itu penanganan harus dilakukan dengan mempertimbangkan rasa keadilan dan nurani masyarakat.

"Kasus ini harus segera dituntaskan, untuk menghindari suara publik yang bisa menduga seolah-olah Polri melindungi anggotanya yang bermasalah," ujar pengamat kepolisian Novel Ali, Minggu (20/1).

Mantan anggota Komisi Kepolisian Nasional itu mengatakan, perbuatan Ronny yang mengonsumsi sabu menurutnya tidak termaafkan. Apalagi sebagai penegak hukum seyogyanya dia memberikan contoh kepada masyarakat.

**Pidana**

Karena itu Polda Jateng dan Polres Salatiga diminta tidak melindungi bintara polisi itu. Bila dia dianggap berprestasi dalam melaksanakan tugasnya, namun itu tidak melunturkan kejahatan yang dilakukannya.

Novel berharap, penyidikan bukan hanya untuk pelanggaran kode etik, namun juga pidana.

"Jangan sampai, pimpinan dia beralasan belum menemukan barang bukti sabu yang dipakai, apalagi kejadiannya ini sudah lama. Pengakuan dia, wanita temannya, dan tes urine saya kira cukup. Selain pemeriksaan kode etik, menurut saya dia juga harus dibawa ke pengadilan sipil," terang Novel.

Terkait perbuatan yang dilakukan Ronny, dalam pengakuan kepada wartawan, Kr (25), yang merekam Ronny saat nyabu, menyatakan, perilaku itu tidak hanya dilakukan sekali.

Bahkan dia mengaku beberapa kali melihat pacarnya juga mengedarkan barang terlarang tersebut kepada teman-temannya.

Sebelumnya Kapolres Salatiga Ajun Komisaris Besar Dwi Tunggal Jaladri mengungkapkan, pemeriksaan Ronny masih berkaitan dengan pelanggaran kode etik tersebut.

Sedangkan pemeriksaan terkait tindak pidana harus didasarkan kepada bukti yang cukup. (J21, H32-72)

SM/dok

***PARA JUARA :*** *Para juara memperlihatkan piala dalam lomba untuk guru dan siswa JSIT di SDIT Nidaul Hikmah Salatiga, kemarin. (72)*

# Jelang Munas, Gelar Lomba JSIT

**SIDOREJO** - Jaringan Sekolah Islam Terpadu (JSIT) Korda Semarang II mengadakan lomba untuk guru dan siswa di SDIT Nidaul Hikmah Salatiga, kemarin. Nomor-nomor yang dilombakan seperti APE ( Alat Peraga Edukasi ) dan lomba kreativitas pengajar. Sedangkan untuk kategori siswa, nomor yang dilombakan adalah nasyid, tahfidz, kaligrafi, dan lomba LCC PAI (lomba cerdas cermat Pendidikan Agama Islam).

Acara ini di ikuti oleh SDIT dan SMPIT Se Korda Semarang II (Salatiga, Kabupaten semarang, Kota Semarang) ada sekitar 10 SDIT / SMPIT antara lain SDIT Nidaul Hikmah Salatiga, SDIT Cahaya Ummat Ungaran, SDIT Nurul Islam Tengaran, SDIT Permata Bunda Bawen, SDIT Izzatul Islam Getasan, dan lainnya.

Ketua Panitia Hendra Gunawan mengatakan, acara ini dipersiapkan untuk seleksi lomba dalam Munas III JSIT di Palembang yang di rencanakan bulan Februari mendatang.

Sebagai tuan rumah, SDIT Nidaul Hikmah memenangkan lomba LCC PAI (juara 1), tahfidz / hafalan (juara 3), kaligrafi (juara 2). Sedangkan untuk lomba APE meraih juara II. (H32-72)

# Dana PSISa untuk Tanding di Madura

**SIDOREJO** - Dana Persatuan Sepakbola Indonesia Salatiga (PSISa) yang diduga dikorupsi, merupakan dana untuk pertandingan di Madura.

"Iya dari keterangan yang kami peroleh dana tersebut untuk pertandingan di Madura," tutur Kepala Satuan Reserse Kriminal Polres Salatiga Ajun Komisaris Andie Prasetyo kepada *Suara Merdeka*.

Berdasarkan informasi yang didapat, tahun 2010, PSISa melakukan pertandingan di Bangkalan. Namun saat itu mereka hanya bertanding sebanyak dua kali karena kalah.

Sekretaris KONI Salatiga Dance Ishak Palit menuturkan, dana hibah PSISa dikucurkan oleh Pemkot Salatiga melalui KONI. Hal tersebut dikarenakan peraturan anyar yang mengharuskan seperti itu. Sebelumnya dana untuk PSISa dititipkan dengan berbagai cara, seperti melalui Dinas Pendidikan Pemuda dan Olahraga atau Bagian Kesejahteraan Rakyat.

Dituturkan, tahun 2010, PSISa meminta dana sebesar Rp 300 juta untuk mengarungi kompetisi. Angka tersebut belum ditambah Rp 150 juta yang merupakan utang kepada pihak ketiga untuk kompetisi 2009.

**Disiasati**

Menurut Dance, jumlah angka yang disodorkan ke KONI ditolak karena pada 2010, organisasinya hanya menerima dana Rp 650 juta dari APBD Perubahan. "Kalau total anggaran yang diajukan PSISa sejumlah Rp 450 juta, sisanya kan hanya Rp 200 juta. Padahal KONI melakukan pembinaan untuk 30 cabang olahraga, mereka mau dapat berapa," ungkapnya.

Karena itulah disiasati, tahun 2010 PSISa mendapatkan dana sebesar Rp 250 juta, dengan rincian Rp 150 juta untuk menutup utang tahun 2009, sisanya untuk kompetisi. Kekurangan Rp 200 juta dari total Rp 300 juta untuk mengikuti kompetisi Divisi II tahun 2010, akan dikucurkan melalui APBD 2011.

Tahun itu, KONI mendapatkan anggaran Rp 1 miliar. Sesuai rencana semula Rp 200 juta diberikan kepada PSISa untuk menutupi anggaran 2010.

Fokus penyidikan itu dibenarkan Andie. Dalam kasus tersebut polisi telah memeriksa beberapa saksi termasuk Dance, dan Ketua Umum PSISa John Manoppo yang diperiksa di Lapas Salatiga.

Penyidik juga telah menetapkan Toto Suprapto, mantan anggota DPRD Salatiga sebagai tersangka. Toto ditetapkan sebagai tersangka dalam kapasitas sebagai manager PSISa saat tindak pidana diduga dilakukan.

Pria yang kini mendaftar sebagai calon legislatif dari PDIP itu, dijerat Pasal 2 dan 3 UU Nomor 31 Tahun 1999 juncto UU Nomor 20 Tahun 2001 tentang Pemberantasan Tindak Pidana Korupsi. (J21,H32-72)

# *Susu Hasil Pembelajaran Dijual*

**APA** yang dilakukan oleh Wahyu Kurnia Sari, siswi kelas XI SMK Negeri 1 Bawen, Kabupaten Semarang ini patut diapresiasi. Pasalnya, di sela-sela liburan sekolah menyibukkan diri untuk berjualan minuman berupa susu kedelai dan susu jagung hasil kreasinya.

Seperti saat terlihat mengisi stan dalam family ekspo di PIKK Lopait Tuntang pada Minggu (20/1). Dagangan yang dijajakannya cukup laris, terbukti dua ember susu jualannya nyaris habis diserbu pembeli.

Wahyu adalah siswi jurusan Teknologi Hasil Pertanian (THP). Untuk mempraktikkan hasil pembelajarannya di sekolah, ia bersama dengan teman-teman dari remaja masjid Al Ghifar SMK Negeri I Bawen membuat dan menjual susu kedelai dan susu jagung pada khalayak umum.

Hasilnya pun tidak mengecewakan, dengan banderol Rp 1.000/gelas, susu kedelai dan susu jagung produksinya pun habis terjual dan begitu dinikmati oleh pengunjung.

"Saya mengikuti kegaiatan bazar ini untuk mempraktikkan ilmu yang saya dapatkanya di bangku sekolah. Saya ingin mencoba wirausaha kecil-kecilan. Barangkali bisa buat bekal ke depan sekaligus sambil belajar," katanya.

Produksi susu kedelai dan jagung merupakan materi pelajaran di sekolahnya. Dia bersama teman remaja Masjid Al Ghifar SMK Negeri 1 Bawen ingin mempraktikkanya. Terlebih membuat susu kedelai dan jagung itu mudah. Bahanya mudah, bergizi banyak protein dan harganya terjangkau.

**Proses Mudah**

Wahyu menjelaskan, untuk memproduksi susu kedelai tidak membutuhkan banyak modal. Proses pembuatanya pun mudah. Langkah pertama adalah memilih bahan baku kedelai yang berkualitas bagus.

Selanjutnya kedelai direndam dalam waktu sekitar 10 jam. Setelah itu kedelai dicuci dan dibersihkan dari kulit luarnya, lalu dimasak dengan suhu maksimal 90 derajat.

Setelah dimasak hingga setengah matang, baru dimasukkan ke dalam alat produksi dengan penambahan beberapa bahan seperti gula, panili dan daun pandan. Bahan untuk membuat susu kedelai mudah didapat, cara pembuatanya pun mudah.

Proses pembuatan susu jagung mengacu pada proses pembuatan susu kedelai dengan beberapa modifikasi. Langkah awal yang harus dilakukan adalah membersihkan dan memilih jagung. Jagung yang hasil pilihan lalu direbus selama beberapa menit, dilanjutkan dengan proses pemipilan biji.

Jagung pipil kemudian diblender dengan penambahan gula dan air dengan rasio tertentu. Bubur jagung yang dihasilkan kemudian disaring menggunakan kain saring. (**Moch Kundori, Wahyu W**-72)

SM/Moch Kundori

***LAYANI PEMBELI :*** *Wahyu Kurnia Sari melayani pembeli di PIKK Lopait Tuntang, kemarin. (72)*

Family Expo PKS

# Eratkan Keharmonisan Keluarga lewat Lomba

**TUNTANG** - Tak kurang 300 orang mengikuti acara Family Expo dengan tema "Ayo Belajar Agar Pintar"yang diselenggarakan Bidang Perempuan Dewan Pengurus Daerah (DPD) Partai Keadilan Sejahtera (PKS) Kabupaten Semarang .

Kegiatan yang dimeriahkan berbagai lomba itu digelar di Pusat Keracinan Kecil dan Kerajinan (PIKK) Lopait Tuntang, Minggu (20/1).

Berbagai macam lomba diagendakan dalam family expo kali ini, adalah lomba mewarnai dengan peserta anak Pendidikan Anak Usia Dini (PAUD), Taman Kanak-kanak (TK), dan siswa Sekolah Dasar (SD) kelas 1 dan 2, lomba membuat bingkai dari barang bekas dengan peserta kelas 3 dan 4 SD, serta lomba membuat tempat pensil untuk siswa kelas 5 dan 6 SD.

Kemudian untuk para ayah, ada lomba menulis surat cinta untuk istrinya masing-masing dan juga lomba memasak menu sarapan pagi sehat bagi keluarganya. Ibu-ibu juga tak kalah turut andil dalam meramaikan acara ini. Mereka menggelar bazar produk unggulan masing-masih Pos Wanita Keadilan (PWK) perwakilan dari tiap-tiap Kecamatan di Kabupaten semarang.

Pembukaan acara family expo ini dihibur Tim Nasyid Al Kahfi dari Bergas.

Ketua PKS Kabupaten Semarang,Joko Widodo mengatakan kegiatan Family Expo ini bertujuan untuk menambah keharmonisan antaranggota keluarga di Kabupaten Semarang.

"Kami mengundang perwakilan keluarga dari 19 kecamatan untuk turut serta mengikuti berbagai lomba yang melibatkan orang tua maupun anak. Harapan kami, masing-masing keluarga dapat semakin harmonis dan semakin kokoh" katanya.

Dalam family expo ini, diadakan pula *talk show* dengan tema "Menjadi Keluarga Pintar" bersama Nurhadi Susilo MPd ketua Jaringan Sekolah Islam Terpadu (JSIT) Jawa Tengah. Dia mengatakan, PKS tidak hanya fokus pada bidang politik tapi juga memberikan perhatian serius pada permasalahan keluarga.

Ketua Bidang Perempuan DPD PKS Kabupaten Semarang Kustantina menambahkan, sesuai dengan tema dan sebagai wujud kepedulian PKS kepada masyarakat, dalam kegiatan ini diadakan pula penyerahan bantuan 1.235 buku kepada sejumlah Taman Baca Masyarakat (TBM). (H32, J21-72 )

# Pegiat Sepatu Roda Protes Pemkab

## Dilarang Gunakan Halaman Kantor

**GROBOGAN** - Puluhan pegiat olahraga sepatu roda memprotes kebijakan Pemkab Grobogan yang melarang penggunaan halaman kantor Sekretariat Daerah (Setda) sebagai area bermain mulai Sabtu (19/1).

Atas kebijakan tersebut, anak-anak dan orang dewasa yang biasa berlatih sepatu roda di halaman kantor di lingkungan Alun-alun Purwodadi itu merasa kecewa dan menilai Pemkab tak mendukung kegiatan positif masyarakat. Kekecewaan mereka dilampiaskan dengan melakukan sejumlah atraksi sepatu roda di depan pintu gerbang Pendapa Kabupaten.

"Olahraga sepatu roda merupakan kegiatan positif. Apalagi peminatnya saat ini sangat banyak. Sebagai lokasi untuk bermain dan berlatih yang paling mendukung adalah di halaman kantor Setda ini. Dengan dilarangnya berlatih di sini, lalu apakah kami harus di jalan raya?" kata Ketua Purwodadi Inline Skite Style (PISS), Very Anto, Sabtu (19/1).

Dia menilai kebijakan Pemkab tidak pas. Pasalnya, jam berlatih sepatu roda dilaksanakan pada sore hari setelah jam kantor, sehingga tidak mengganggu aktivitas rutin pegawai Setda. Permainan sepatu roda di tempat itu sudah berlangsung sekitar satu tahun. Dari hari ke hari, jumlah peminat olahraga tersebut semakin banyak.

"Tidak hanya anak-anak, tetapi juga orang dewasa. Karena tidak mempunyai lapangan, maka setahun lalu saya meminta izin kepada Satpol PP supaya bisa bermain di halaman kantor Setda Grobogan. Kalau sekarang memang tidak boleh, tolonglah diberi solusi. Tidak hanya asal melarang. Olahraga ini tidak untuk dianaktirikan," tegas dia dengan nada kesal.

Menanggapi hal itu, Kepala Satpol PP Grobogan, Daru Wisakti mengungkapkan, larangan bermain di halaman kantor Setda Grobogan dikarenakan alasan keamanan. "Larangan itu terkait banyaknya barang kantor yang hilang akhir-akhir ini, maka keamanan kantor lebih ditingkatkan." (K11-69)

SM/Dheky Kenedi

***PROTES:*** *Puluhan pegiat sepatu roda Kabupaten Grobogan memprotes larangan penggunaan halaman kantor Setda Grobogan sebagai lokasi latihan. (69)*

## KPMPT Pasang Fasilitas Touchscreen Information

**UNGARAN-** Kantor Penanaman Modal dan Perizinan Terpadu (KPMPT) Kabupaten Semarang terus meningkatkan pelayanan kepada masyarakat. Untuk mempercepat pengurusan perizinan, kini masyarakat bisa mengakses sistem informasi manajemen pelayanan perizinan terpadu (Simpatu).

Untuk mengetahui persyaratan, prosedur pengajuan, dan formulir perizinan masyarakat bisa mendapatkan langsung tanpa datang ke KPMPT tetapi dapat mengakses *website www.semarang.go.id/-skpd/kpmpt.*

"Masyarakat hanya butuh akses internet, semuanya ada di sana termasuk formulir. Setelah berkas lengkap dan dibawa ke kantor, nanti tinggal kami verifikasi melalui Simpatu," jelas Kepala KPMPT Kabupaten Semarang, Valeanto Soekendro, kemarin.

Dengan adanya pelayanan tersebut, lanjut dia, Pemkab Semarang bisa dibilang telah mantap dalam hal *information communication and technology* (ICT) melalui *electronic government* dalam rangka pemerataan layanan publik serta pembangunan sistem data.

Layanan yang bisa didapat selain mengakses *website*, masyarakat juga bisa memantau proses jalannya permohonan izin dengan fasilitas *touchscreen information* yang ada di ruang tunggu KPMPT.

"Sejauh mana perjalanan perizinan yang diajukan masyarakat bisa diketahui bila pemohon mengakses fasilitas *touchscreen information*. Perangkat tersebut kami tempatkan di lobi kantor, sehingga mudah dijangkau dan bila ada kendala akan cepat pula mendapat paanduan dari petugas," paparnya.

Ditambahkan Soekendro, ke depan pihaknya bersama Bagian Pengelolaan Data Elektronik (PDE) Setda Kabupaten Semarang akan mengembangkan program SMS *gateway*.

Dengan program *gateway*, masyarakat akan semakin mudah memperoleh informasi perizinan melalui ponsel. (H86-69)

## Piye...

(Sambungan hlm 21)

**YTH** Pemkot Semarang, sehubungan ada penetapan kebijakan larangan merokok, tolong buatkan area perokok di berbagai tempat. Kasihan perokok pasif dan anak-anak. (089668500111)

**ALHAMDULILLAH** RSBI dihapus, asal jangan cuma ganti nama yang ujung-ujungnya sama jadi ajang ngeruk duit para orang tua murid. (08562722324)

**AYO** PSIS harus bisa promosi tahun depan, Panser Kendal selalu dukung kamu! (081990831868)

**BIAYA** SPP dan praktik di SMK Mataram tinggi, siswa SMK semakin sedikit, karena tidak mampu bayar dengan total Rp 255 ribu. Siswa belum bayar tidak boleh sekolah. (081901342041)

**BUAT** BRT koridor II Terboyo - Ungaran, shelter kok masih bolong-bolong alias belum merata. Tolong segera diperbanyak, khususnya di Banyumanik, Pudak Payung, dan Ungaran! (085866324044)

**JALAN** Jatibarang - Islamic Center jadi peceren. Piye jal? (085742831659)

**JALAN** dari Pasar Kambing menuju Kedungmundu tolong dong diperbaiki, arus lalu lintas ramai. (087878951533)

**LEGA** rasanya RSBI/SBI dibubarkan, sehingga penghianatan kepada Sumpah Pemuda "menjunjung tinggi bahasa persatuan: Bahasa Indonesia" dihentikan. (081325707039)

**PETUGAS** PDAM Semarang, air di Karangrejo IV Banyumanik sudah lama tidak mengalir, tapi kami wajib bayar terus. Bagaimana ya? (087731752252)

**PIYE** jal? Jalan Sendangguwo Selatan kok rusak kayak peyek kacang. Kapan dibenahin lagi? (081225094329)

**PAK**, bagaimana to jalan di daerah Klipang sudah banyak makan korban, tolong dong diperhatikan, lubang besar separo jalan. (081225187689)

## Pembunuh...

(Sambungan hlm 21)

"Saya jengkel karena dia (korban-*red*) menjelek-jelekkan nama saya di depan Dn. Dia juga bilang kalau saya yang membakar kos-kosannya dan mencopot ban mobilnya. Saya bertambah emosi ketika dia mengirimkan foto mesra bersama (mantan pacarnya-*red*). Apalagi waktu itu saya sedang mabuk," kata Hero yang mengaku sempat berpacaran dengan Dn empat bulan.

Dalam kondisi mabuk, tersangka mengajak rekannya, Jr mendatangi rumah korban sambil membawa celurit yang sudah dipersiapkan dari rumah. Dengan mudah tersangka masuk ke dalam kamar korban karena pintu tidak terkunci. Melihat korban tertidur pulas, tersangka lalu membacok korban empat kali.

"Saya tidak tahu mengenai bagian apa, karena kondisi kamar gelap. Setelah membacok, saya minta diantar Jr ke tempat kos pacar saya, Pr dan menyembunyikan senjata dan jaket di sana," katanya.

Kapolrestabes Semarang, Kombes Elan Subilan mengatakan, usai mendapat laporan dari warga pada Sabtu (19/1) pagi sekitar pukul 08.00, pihaknya langsung menyelidiki kasus tersebut. Dari beberapa saksi dan barang bukti didapatkan petunjuk jika pelaku bersembunyi di kos kekasihnya. "Kami meringkus pelaku beserta barang bukti kurang dari 24 jam. Jadi, masyarakat tidak resah dengan kejadian pembunuhan ini," ujar Kapolrestabes didampingi Kasat Reskrim Polrestabes Semarang, AKBP Harryo Sugihhartono.

Dari tangan tersangka diamankan barang bukti berupa sebilah celurit sekaligus sarung, sepeda motor Honda Vario warna Merah H-4077-ZZ yang digunakan pelaku ke lokasi kejadian, dan sepeda motor Yamaha Vega warna hitam H-5795-FP milik Hero.

"Semua yang terlibat akan diperiksa. Tersangka Hero dikenai Pasal 338 KUHP tentang tindak pidana pembunuhan," kata Elan.

Seperti diberitakan kemarin, Hendry tewas mengenaskan dengan luka tusukan senjata tajam di sejumlah tubuhnya pada Sabtu (19/1) sekitar pukul 04.30 di rumah kos di Jalan Talangsari RT 01/RW 07 Bendan Duwur, Sampangan, Gajahmungkur, Semarang. Salah satu tusukan hingga menembus jantung duda beranak dua tersebut. Korban mengembuskan napas terakhir setelah beberapa saat tiba di RSUP Dr Kariadi. (J12, Ebp-75)

## Warga...

(Sambungan hlm 21)

Dadang Wahyudi (41), warga Perumahan Kutilangsari 02 menambahkan, sebelumnya warga telah melayangkan surat kepada PT TMJ serta Bupati Semarang untuk segera mengatasi persoalan ini. Namun, sampai sejauh ini belum ada tanggapan dari mereka.

"Karena sampai detik ini tidak ada tindakan, kami terpaksa memblokir jalan tol agar talut segera diperbaiki," tegasnya.

**Perbaiki Tanggul**

Kemudian pihak PT TMJ memberi tanggapan, yakni memberikan dana Rp 400 ribu kepada warga untuk memperbaiki sendiri talut yang jebol. Namun, warga menolak dan meminta PT TMJ untuk memperbaiki talut tersebut. Pantauan Suara Merdeka di lokasi, hingga Minggu (20/1), beberapa orang petugas dari PT TMJ telah menutup sementara talut yang jebol dengan pasir agar luapan air dari jalan tol tidak kembali masuk ke permukiman warga.

Sebelumnya, banjir serupa terjadi di Perumahan Kutilangsari 02 Susukan sejak dua tahun lalu. Berdasarkan data, hingga pertengahan Januari 2013 terhitung sudah lima kali ini terendam banjir. Adapun banjir paling parah terjadi 18 Desember 2012, yakni tinggi genangan mencapai 50 sentimeter. Rencananya, Senin (21/1) hari ini, warga Perumahan Kutilangsari 02 akan mengadakan pertemuan dengan pihak PT TMJ serta aparat Kepolisian Resort Semarang untuk mengantisipasi persoalan banjir di permukiman mereka.

Dihubungi terpisah, Minggu (20/1), General Superintenden PT Waskita Karya, selaku kontraktor jalan tol Semarang-Solo, Ir Anang Noer melalui telepon seluler menjelaskan, pihaknya untuk sementara sudah melakukan penutupan talut yang jebol, menggunakan karung berisi pasir. Menurut dia, panjang talut yang jebol sekitar 10 meter. Pihaknya mengaku masih menunggu perintah lanjut dari PT TMJ terkait perbaikan permanen, agar air dari jalan tol tidak kembali mengalir ke permukiman warga.

"Talut yang jebol sudah kami tangani sementara dengan menumpuk karung berisi pasir. Terlepas dari itu, kami masih menunggu hasil rapat internal PT TMJ terkait desain sebelum menentukan langkah lanjut membangun talut permanen," kata Anang. (K14,H86)

## Dari...

(Sambungan hlm 21)

Luas daerah tangkapan Banjirkanal Timur sekitar 29,7 kilometer persegi (km2) yang meliputi daerah tangkapan Kali Candi (5,8 km2), Kali Bajak (6,8 km2), dan Kali Kedungmundu (17,1 km2). Luas daerah genangan mencapai 250 hektare, yang menjangkau daerah permukiman di sebelah utara Banjir Kanal Timur.

Banjirkanal Timur kini juga mengalami banyak perubahan. Jika dahulu hanya aliran sungai, saat ini banyak dimanfaatkan oleh masyarakat sekitar untuk dijadikan tambak ikan dan kepiting. Penduduk sekitar juga mulai banyak membangun tempat tinggal yang permanen maupun semipermanen.

"Kalau toko dan bangunan di sepanjang Jalan Barito Raya ini baru berdiri ketika Presiden Soeharto lengser. Masyarakat di sini langsung memetakkan lahan untuk dibuat tempat usaha. Sungai yang dulu terlihat luas dan dalam pun kini sudah menyempit dan kalau musim kemarau, dasar sungai saja kelihatan," tutur Kamto (49), warga Jalan Kanalsari Timur II, Kelurahan Rejosari, Kecamatan Semarang TImur, kemarin.

**Pulau-Pulau Kecil**

Ayah dua anak kelahiran Klaten yang sehari-hari bekerja sebagai tukang servis korek api itu juga menjelaskan, aliran sungai yang dahulu terlihat lurus memanjang hingga wilayah Pucanggading pun sekarang terlihat zig-zag karena sedimentasi yang tinggi telah membentuk pulau-pulau kecil.

Dari pantauan *Suara Merdeka*, Minggu (20/1) saat menelusuri saluran Banjirkanal Timur dari Bendungan Pucanggading, Kecamatan Tembalang hingga Kelurahan Tanjungmas, Kecamatan Semarang Utara, tidak hanya sedimentasi tinggi yang membentuk pulau-pulau di daerah aliran sungai (DAS).

Tumpukan sampah, bangunan yang menjorok, hingga masyarakat yang sengaja memanfaatkan sedimentasi dengan membuat usaha batu bata, maupun memanfaatkannya sebagai lapangan sepak bola dan arena bermain burung merpati balap. Rumput yang meninggi di area sedimentasi pun dimanfaatkan beberapa warga untuk menggembala sapi dan kambing.

"Sudah lama kami memanfaatkan sedimentasi sungai ini untuk arena bermain burung merpati. Daripada di kampung, mengganggu warga lainnya lebih baik ya di sini," ujar Talkis (34), warga Sawah Besar.

Karena sedimentasi terus meninggi, wilayah Kecamatan Semarang Timur seperti di perkampungan yang ada di sepanjang Jalan Barito Raya maupun Kelurahan Sawah Besar, Pasar Waru Indah, dan Kelurahan Kaligawe Kecamatan Gayamsari pun menjadi langganan banjir dari luapan Banjirkanal Timur.

Ketua Paguyuban Pedagang Pasar Waru Indah, Masrini menjelaskan, genangan air terparah terjadi pada Desember 2010 lalu, karena berlangsung selama 11 hari.

"Polder yang kita harapkan menjadi solusi tergenangnya pasar belum menjawab masalah. Justru pemerintah meninggikan jalan yang ada di depan pasar, ketika banjir ya pasarnya yang tergenang," ujarnya.

Karena akses jalan masuk ke pasar ini tergenang air, pedagang pasar tersebut sering menutup kiosnya. Omzet para pedagang menurut dia turun drastis. "Pembeli tidak mau berkunjung karena jalan pasar terendam air," ujarnya.

Sementara itu, salah seorang pedagang, Andi (28) mengatakan, dirinya hanya bisa bertahan dan sabar. Sebagai kepala keluarga dia berkewajiban memenuhi kebutuhan rumah tangganya. Meski sepi pembeli, dirinya tetap menggelar dagangannya.

Plt Wali Kota Hendrar Prihadi mengungkapkan, Pemkot Semarang terus mengupayakan penanganan banjir dengan melanjutkan beberapa proyek. "Usai Banjirkanal Barat, kami juga mengajukan normalisasi Banjirkanal Timur ke Ppemerintah Pusat. Kami sadari, upaya tersebut bakal lebih sulit mengingat selain ada sekitar 1100 PKL di Jalan Barito Ray, ada juga bangunan milik masyarakat di sana. Namun, kami ingin program tersebut tetap dilangsungkan agar banjir di Semarang bisa benar-benar teratasi," katanya.

**Pendekatan Ekosistem**

Ya, penanganan daerah aliran sungai Banjirkanal Timur perlu segera dilakukan dengan pendekatan ekosistem. Apalagi, banjir yang melanda Kota Semarang akibat meluapnya sungai juga disebabkan oleh kerusakan lingkungan. Pakar lingkungan dari Universitas Diponegoro (Undip), Sudharto Prawoto Hadi mengatakan, meluapnya Sungai Banjirkanal Timur disebabkan oleh minimnya daerah resapan air di kawasan hulu yang menyebabkan tingginya tingkat air yang terbuang (*run off*) akibat tidak terserap tanah.

"Berkurangnya daerah resapan tersebut disebabkan alih fungsi lahan yang tidak terkendali. Apalagi, jika curah hujan di daerah Ungaran tinggi, maka kawasan Semarang yang akan terkena dampaknya," ujarnya.

Hal ini diperparah dengan tingginya tingkat sedimentasi akibat sampah dan material yang terendap. Sedimentasi membuat daya tampung sungai menjadi berkurang sehingga air mudah meluap.

"Seharusnya pengerukan sungai tersebut dilakukan secara teratur," kata Sudharto.

Penanganan terhadap daerah aliran sungai dapat dilakukan secara komprehensif dengan pendekatan ekosistem yang melibatkan Pemkab Semarang, Pemkot Semarang, dan Pemkab Demak. Penanganan tidak bisa dilakukan secara parsial dengan pendekatan administratif. Perlu ada kerja sama antarpemerintah daerah untuk menanganinya," paparnya.

Saat melakukan kunjungan ke Banjirkanal Timur, belum lama ini, Gubernur Bibit Waluyo juga mengimbau kepada warga yang menghuni di sekitar bantaran Sungai Banjirkanal Timur untuk tidak menempati lokasi bantaran sungai sebagai rumah tinggal, karena mengganggu normalisasi sungai yang bisa menyebabkan banjir dan membahayakan penghuninya.

"Banjirkanal Barat sekarang sudah baik dan tertib setelah dinormalisasi, saya sudah meminta kepada Pemerintah Pusat agar Banjirkanal Timur juga dikelola dan dirawat seperti di Banjirkanal Barat. Sehingga nantinya ada dua sungai besar yang mengapit Kota Semarang menjadi normal dan baik. Mudah-mudahan tahun 2013-2014, kita buat Banjirkanal Timur nantinya seperti Banjirkanal Barat, dan Pemerintah Pusat mempertimbangkan ini," terangnya.

Terkait kompensasi bagi warga yang tidak boleh menempati lokasi bantaran sungai, Gubernur menyatakan sudah pasti akan diperhitungkan kompensasi itu yang wajar saja.

"Kalau kompensasi itu hitung-hitungannya masing-masing ya tidak ketemu, kalau tidak ketemu ya tidak bisa jadi normalisasi sungai. Warga harus menyadari seperti yang pernah terjadi di Banjirkanal Barat, sehingga semuanya menjadi tentram, tertib dan baik, termasuk tertib untuk tidak membuang sampah di sungai," tandas Bibit. (**Muhammad Syukron**-69)

## Banjirkanal...

(Sambungan hlm 21)

''Sungai Banjirkanal Timur merupakan bagian dari sistem pengendalian banjir Dolok-Penggaron yang terbagi atas tiga sungai besar yakni Dombo Sayung, Banjirkanal Timur, dan Kali Babon dengan pengaturan di Bendung Pucanggading. Jika terjadi banjir atau debit air sungai naik, sebagain air akan dialirkan ke Dombo Sayung dan Kali Babon. Namun jika kapasitas debit air kedua sungai tersebut tidak mencukupi, maka pintu air ke Sungai Banjirkanal Timur akan dibuka,'' katanya.

**Sedimentasi Tinggi**

Dia menegaskan, permasalahan di Sungai Banjirkanal Timur lebih kompleks bila dibandingkan dengan Sungai Banjirkanal Barat. Selain melewati permukiman penduduk yang masyarakatnya suka membuang sampah di sungai, tingkat sedimentasinya juga tinggi. Kondisi tersebut bisa dilihat dengan adanya endapan-endapan lumpur yang membentuk pulau-pulai kecil di daerah aliran sungai (DAS) di beberapa titik Sungai Banjirkanal Timur. Padahal sekitar tahun 2010 dan 2011 lalu, sungai tersebut baru saja dikeruk dan diperlebar. Selain itu banyaknya permukiman liar dan pedagang kaki lima (PKL) yang menggunakan bantaran sungai juga menghambat proses normalisasi dan menimbulkan masalah sosial baru.

''Ada kemungkinan supaya tanah bantaran tidak digunakan masyarakat dengan cara sungai digali selebar aslinya. Namun itu akan mubazir karena dengan lebar sekarang sungai tersebut sudah bisa menampung debit air yang ada. Selain itu jika digali atau dikeruk, sedimentasinya cukup tinggi,'' katanya.

Menurut dia, banyaknya rumah-rumah atau kios PKL yang tinggal di tanah bantaran sungai sudah masuk dalam pelanggaran berat. Namun demikian, kondisi ini terkesan dibiarkan dan mendapat ''legalisasi'' dari pemerintah dengan adanya pemberian fasilitas listrik di kawasan bantaran yang merupakan kawasan larangan untuk permukiman. Bahkan banyak permukiman di wilayah tersebut sudah menjadi bangunan permanen.

''Di wilayah Barito sendiri ada yang sampai memotong, menyudet tanggul dan hal itu baru diketahui ketika terjadi banjir pada tahun 2009. Untuk mengatasi masalah ini, kami minta ada jaminan penertiban dari Pemkot dan jangan dibebankan kepada BBWS. Kami sudah mengajukan usulan penanganan Banjirkanal Timur ke Bappenas dan saat ini masih dalam proses,'' katanya. (J12, H84,H35-69)

## Jadi...

(Sambungan hlm 21)

Semasa kecil, dia hanya sangat mencintai olahraga yang paling digandruni masyarakat dunia itu. Meski tanpa dukungan dari orang tua, Ferdinand muda memberanikan diri untuk mulai berlatih dan bermain bersama sebuah klub kecil. Saat mulai merantau ke Yogyakarta, dia memperkuat klub kecil bersama Budi Utomo Muda (BOOM) yang mengikuti kompetisi internal PSIM Yogyakarta. Saat kuliah di UGM, dia bergabung dengan Tunas Yuda di bawah afiliasi PSS Sleman. Dalam beberapa kesempatan, dia juga bermain membela fakultasnya di Piala Rektor UGM.

Akan tetapi, karier sepak bola tak berlanjut ke profesional. Dia memilih menyelesaikan kuliah yang sudah memasuki semester akhir. Akan tetapi jiwanya untuk sepak bola tak pernah surut. Di masanya, dia sangat rajin menonton pertandingan.

**Psikolog PSIS**

Pindah ke Kota Lumpia, Ferdinand ingin kembali menyalurkan bakatnya yang terus menggebu-gebu. Keinginan itu sempat terhambat lantaran belum memiliki komunitas sepak bola. Lagi-lagi, halangan kecil tak menghentikan langkahnya. Saat ditunjuk sebagai Wakil Rektor III Unika, dia membentuk Unika FC yang berkompetisi di bawah PSSI Kota Semarang.

Ferdinand tidak lagi tampil di lapangan hijau. Tetapi langsung menjadi pimpinan, yakni Ketua Umum Unika FC pada 2006 hingga sekarang. Angin segar berhembus, tawaran untuk menjadi menjadi psikolog PSIS yang saat itu dimenejeri Yoyok Sukawi datang. Tak berpikir panjang, tawaran itu diterima dengan senang hati.

Waktu, tenaga, dan material yang telah dikeluarkan tidak sia-sia. Kini dia ditunjuk menjadi GM PSIS. Dia pun menjadi narasumber dalam acara sepak bola yang disiarkan TV One. Komentar-komentarnya dari sisi spikologi menjadi daya tarik berbeda di sepak bola.

"Sejak kecil, saya berkeinginan memiliki atau mengelola sebuah tim. Saat itu banyak yang menertawakan saya. Mulai dari teman-teman hingga keluarga. Tetapi saya tidak menghiraukannya. Dengan keikhlasan dan tekad yang bulat, saya tetap terus berusaha," imbuh pria berusia 40 tahun itu. (**Hendra Setiawan**-69)

**Jabatan:**

- Wakil Rektor III Unika Soegijapranata (2004-sekarang)
- Dosen Unika Soegijapranata
- General Manager PSIS (2013)
- Konsultan dan Trainer Pengembangan SDM (1998-sekarang)

**Karier di Sepak Bola dan Olahraga:**

| | |
|---|---|
| 2006 - 2007 | : Psikolog PSIS Divisi Utama: Pelatih Bonggo Pribadi - Sartono Anwar |
| 2007 - 2008 | : Psikolog PSIS Liga Super: Pelatih Edy Paryono - Bambang Nurdiansyah |
| 2008 - 2009 | : Psikolog PSIS Divisi Utama: Pelatih Achmad Muhariah - Hanafing |
| 2011 - 2012 | : Psikolog PSIS LPIS (Resign Putaran Kedua) : Pelatih Edy Paryono |
| 2011- 2015 | : Ketua Harian Pengcab PSSI Kota Semarang |
| 2011 - 2012 | : Psikolog Pertina Jateng PON 2012 |
| 2006 - 2012 | : Ketua Umum Unika FC (Anggota Divisi II PSIS Semarang) |
| 2008 | : Psikolog untuk Seleksi Calon Wasit C- 1 PSSI |

(K18-69)

Rame Kondhe

Kandhane Hartono

# Seka Kali Pang Ngliwati Rong Telaga

**SAKBAKA** aku ki wis bosen ok. Pirang-pirang minggu iki angger ketemu Lik Dul mesthi sing diomongke mung perkara banjir. Kaya-kaya rak ana tema liyane sing isa dibahas. Naming ngarahku ya rak keliru wong kabeh tipi mbek koran ya padha nyiarke berita soal banjir. Tur maneh usum udan kayak ngene meh kota-kota ya percumah. Isa-isa ning tengah ndalan brompite malah mogok, terus balikke ndadak nganggo nyurung barang. Naming, nek dhewe ngobrol tanpa surungan ya rak ana bedane mbek wong padhu, Lik!

"Tenang, Ton, cosoku bar nggodhog kacang. Gek wingi entuk oleh-oleh seka rewange Pak Bejo sing nembe wae balik seka ndesa. Wis ta, tak jamin kacang godhog Simpanglima akeh pedhote nek dibandingke mbek kacang sing nembe wae dipanen seka tegalan iki," kandhane Lik Dul rada nyolu.

Semarang pancen identik mbek banjir. Senajan Waljinah wis nyentil perkara iki ning tembang "Jangkrik Genggong" seket taun kepungkur, naming banjir ijik durung ilang. Dhaerah sing kena malah tambah amba. Minggu winggi sangang kecamatan dilaporke tergenang. Malah warga Muktiharjo Kidul sak keluwarga dadi korban.

Jare Waljinah jo sumelang yen ora dipikir. Naming olehe mikir ngasi pecah ndhase, solusi sing cespleng tetep durung kecekel. Lucune maneh, nek banjir teka cah nom-nom malah padha kumpul ning prapatan golek obyekan. Nek ana mobil mogok merga kejebak banjir, rame-rame padha nyurung. Jare rak ketang jedhu mesthi diopahi.

**Bekas Irigasi**

Sakbaka wis akeh sing dilakoni pemkot kanggo ngatasi banjir. Naming, fokuse ijik mubeng nggon wilayah tengah. Dhaerah kulon mbek wetan Semarang durung ditangani tenanan. Contone wilayah lor Kecamatan Gayamsari mbek Genuk, banjire malah tambah jeru. Jare merga Kali Tenggang nggon bagian hulu durung dikapak-kapake.

"Wilayah wetan wis dipikirke kit jaman Landa, Ton. Buktine rak mung awujud Banjirkanal Timur. Nggon sisih kidul- wetan alias tenggara, tahun 1918 dibangun bendungan. Jenenge Bendung Pucanggading. Nggon dhaerah kana ana kali sing ngepang, nek cara Indonesiane bercabang ngana lho. Mulane dhaerah kana dijenengke Klipang seka tembung kali pang utawa kali sing ngepang mau," kandhane Lik Dul.

Bener, Lik, nggon kana pancen ana kali gedhe sing ngepang. Jenenge Kali Penggaron sing hulune seka Alas Penggaron, sisih wetane Ungaran. Kali kuwi uga nampa aliran banyu seka wilayah Tembalang. Isa dibayangke nek pas usum udan volume banyune munggahe sepira. Apa maneh lahan nggon dhaerah Unggaran Timur mbek Tembalang wis akeh sing dienggo bangunan.

Jare Lik Dul, tekan dhaerah Klipang banyu sing meh ngalir nggon laut dipecah dadi loro. Sing siji mblebu Kali Babon, sing sijine maneh mlebu Banjirkanal Timur. Bendungan kuwi maune dienggo ngatur aliran irigasi persawahan, terus malih dadi pengendali banjir merga sawahe wis akeh sing ilang. Naming, ngrubahe dadi drainase kota isa diarani telat. Akibate, saiki kewalahan nampa kiriman banyu seka kidul. Salah sijine bekas saluran irigasi kuwi saiki dadi Kali Tenggang.

"Sak durunge mlebu laut, banyu seka kali sing ngepang mau ngliwati dhaerah Kalicari, Tlogosari, Ngablak, terus nyedaki Kaligawe mbek Tambakrejo. Nggon sisih wetan ana dhaerah sing jenenge Tlogomulyo. Isa diarani banyu seka Klipang kudu ngliwati rong telaga. Iki berarti dhaerah-dhaerah kana mbiyen pancen panggonan banyu. Mulane, nek sistem drainasene rak cepet-cepet dirombak total ya banjire bakal tambah jeru, Ton," teges Lik Dul mbek nggayemi kacang godhog. Saking gayenge anggone ngobrol, rak krasa sandal-sandal nggon teras omahe Lik Dul wis padha kemampul. (*)

**KAMUS SEMARANGAN**

| | | |
|---|---|---|
| coso | : | bojo |
| jedhu | : | seribu |
| kota-kota | : | jalan-jalan |
| pecas ndhase | : | pusing, kehabisan akal |
| pedhot | : | putus, kalah bersaing |
| surungan | : | camilan |

SM/Leonardo Agung B

***BIDIK MODEL** : Sejumlah fotografer asyik memotret seorang model dalam acara hunting bersama bertema "Sexy & Naughty in Elegant" di Bernic Castle, kemarin.(75)*

# Jadi Komunitas Foto Online Terbesar Se-Asia

## Hunting Satu Dasawarsa Fotografer.net

**SEMARANG** - Sekitar 125 fotografer dari berbagai komunitas foto di Semarang meramaikan *event* FNers Semarang Hunting bertema "Sexy & Naughty in Elegant" pada Minggu (20/1) di Bernic Castle, Jl Kyai Saleh 12-14 Semarang.

Kegiatan yang penuh keakraban antarsesama pecinta foto dalam menyambut satu dasawarsa Fotografer.net (FN) yang jatuh pada 30 Desember 2012 lalu ini, juga dihadiri langsung *founder* dari FN, Kristupa W Saragih.

"Saat ini FN telah menjadi komunitas foto *online* terbesar se-Asia Tenggara, diikuti negara Singapura di posisi kedua, Vietnam (ketiga), dan Malaysia keempat dengan jumlah anggota mencapai 475.000 dari seluruh Indonesia pada minggu lalu. Jumlah ini akan terus bertambah, mengingat setiap hari ada sekitar 120 anggota baru yang masuk," kata Kristupa, di sela-sela hunting bersama, kemarin sore.

Selain anggota yang banyak, saat ini FN juga mempunyai sekitar 1.750.000 foto dari para anggota dan setiap hari bertambah sekitar 720 foto baru.

Tidak hanya sebagai wadah insan fotografi Indonesia dalam berkarya dan menggemakan kreativitas, di usianya yang ke-10 tahun, FN juga menjadi wadah bagi pebisnis fotografi terbesar di Asia Tenggara.

**Kliring House**

"Kami memang bercita-cita menjadikan FN sebagai bank foto terlengkap tentang Indonesia. Tidak hanya para fotografer, kami juga ingin mewadahi orang-orang yang berbisnis di bidang fotografi," katanya.

Dia mengungkapkan, pada 2011 transaksi bisnis foto di FN mencapai rata-rata Rp 14 miliar per bulan dan naik menjadi Rp 20 miliar.

"Untuk mencegah terjadinya penipuan, kami juga mengembangkan kliring *house*. Lewat kliring *house*, uang konsumen yang akan membeli barang melalui FN akan diterima oleh FN dulu dan baru ditransfer ke penjual setelah barang diterima pembeli," katanya.

Kemudian, ada FN Wallet yang bisa digunakan untuk membeli barang, mengikuti *event-event* atau lainnya.

Sementara itu, seratusan lebih fotografer terlihat asyik mengambil *angle* terbaik saat mengabadikan enam model cantik yang tampil memikat dengan balutan busana Ferry Setiawan dari Butik Bajoekoe dan Dana Raharja.(J12-75)

Lihat Videonya SUARAMERDEKA TV
KUNJUNGI www.suaramerdeka.tv

# Jarang Tidur Siang

SM/Garna Raditya

**MESKI** aktivitas telah selesai, **Anindya Kusuma Putri** tak bisa diam. Dia akan tetap melakukan hal yang bermanfaat.

"Saya jarang tidur siang. Kalau sedang luang pasti saya beraktivitas lagi. Entah itu olahraga atau main gitar," ujar gadis kelahiran Semarang, 3 Februari 1992. Kini jabatannya sebagai Vice President Association Internationale des Ètudiants en sciences Èconomiques et commerciales (AIESEC) membuatnya harus fokus.

Melalui organisasi kepemimpinan mahasiswa internasional yang berbasis di Kampus Undip ini, Anindya mendatangkan mahasiswa dan pelajar lintas negara. Dari sanalah dia mendapatkan pengalaman dan pemikiran baru.

"Hal yang menyenangkan ialah bertemu dengan anggota AIESEC lainnya yang kini beranggotakan 113 negara. Dari situ saya belajar tentang konsep kepemimpinan, pemikiran dari berbagai pemikiran," kata perempuan yang hobi basket dan badminton ini.

Dunia modelling yang dia tekuni sebelumnya pun akhirnya ditinggalkan sementara. Presenter Jejak Petualang *Trans 7* tahun 2011 ini memutuskan untuk fokus pada jabatan tersebut dan kuliahnya yang kini mengenyam Planologi Undip angkatan 2010.

"Sementara ini memang saya tunda dulu untuk modelling. Kadang ingin melakukan sesi fotomodel, tapi saat ini justru terbalik. Saya malah suka fotografi," canda Runner Up Puteri Indonesia Jawa Tengah 2011. Objek foto yang dia sukai mulai dari *landscape* hingga portrait dari berbagai mimik wajah, kini dia tekuni sembari beraktivitas dalam keorganisasian. (**Garna Raditya**-75)

**Agenda**

- **X-Pool Lounge, Kelud Raya**: Live XPDJ, karaoke hall (22.00)
- **New Side Pocket, Peterongan**: Billiard & DJ (20.00)
- **X-Point**: Vaganza Band, Queen, 7 Soul (22.00)
- **Blue Moon, Singosari Raya 10**: DJ Queto (22.00)
- **Shark, Ruko Peterongan**: Residence DJ, New Dimensi (22.00)
- **Club 123, Hotel Novotel**: Castle Band (22.00)
- **Putri Lounge, Hotel Horison**: Heroes Band (20.00) (D18)